BIBLIOTECA SAN MARTIN
U.N.C. DE SAN MARTIN 1843
CIUDAD


# LOS ANDES

CATORCE PAGINAS
Precio del Ejemplar $ 6,00

Año XCIII — Registro Nacional de la Propiedad Intelectual Año 1974: Nº 1.270.582. — MENDOZA — Martes 26 de Agosto de 1975 — Publicación adherida al Instituto Verificador de Circulaciones — Núm. 31.024


# *Un vasto programa de acción para reconstruir la liquidez de la economía anunció Cafiero*

## *Se pondrá en marcha una amplia línea de créditos y se reactivará el plan de obras públicas*

## Nueva devaluación monetaria se concretó

### Aumentarán en un 100 o/o el salario familiar

**BUENOS AIRES**, 25 (NA). — Una devaluación entre el 2,85 por ciento del Mercado Comercial de Cambios y del 5 por ciento en las divisas de turismo, dispuso anoche el ministro de Economía, doctor Antonio F. Cafiero. También anticipó que desde el 1 de agosto serán acrecentadas en el 100 por ciento las asignaciones familiares y dijo que el Estado reconocerá los mayores costos de las empresas contratistas, de modo de no afectar el plan de obras públicas.

En anuncios concretados en el mensaje que dirigió por radio y televisión, Cafiero anunció la creación de un Banco de Comercio Exterior.

El ministro de Economía reconoció en su mensaje que "la Argentina está registrando índices de inflación, como no los ha conocido en toda su historia". Luego de reseñar las presentes dificultades que afectan al desenvolvimiento económico del país, indicó que su nueva política se dirige a lograr un adecuado nivel de liquidez y a superar las dificultades que se han presentado en el sector externo.

"Vamos a llevar a la práctica, en forma inmediata, una política destinada a remover esos obstáculos fundamentales y a lograr que este drama nacional no se precipite sobre la sociedad argentina".

**Principales anuncios**

Un resumen de los principales anuncios contenidos en el mensaje ministerial, permite formar el siguiente cuadro:

1) **Créditos:** El Banco Central pondrá en marcha esta misma semana un amplio programa de créditos para reconstituir la liquidez de la economía, "ajustando el volumen de los medios de pago al nuevo nivel de precios".

Señaló, asimismo, que "ninguna empresa podrá aducir para las suspensiones o despidos del personal que carece de crédito para reconstituir su capital circulante y abonar los salarios".

2) **Obras Públicas:** Serán adoptadas medidas inmediatas para reactivar el programa de obras públicas y de viviendas populares, "a fin de multiplicar los efectos de la inversión y volver al nivel de ocupación anterior".

Cafiero anunció que ha firmado el decreto que autoriza el reconocimiento de los mayores costos, en que han incurrido las empresas contratistas del Estado.

3) **Revalúo:** Anticipó que serán dictadas disposiciones concretas que permitirán el revalúo de los activos empresarios para que la valuación patrimonial facilite el otorgamiento de créditos de emergencia.

Cafiero dijo que propugna una política de pleno empleo como economista y no como político o demagogo. Dijo que, en estos momentos, todo el mundo occidental industrializado sufre las consecuencias de la desocupación.

4) **Precios:** El ministro de Economía destacó que va a influir en el precio de formación de los precios, adoptando aquellas medidas que incidan menos en la formación de los costos controlando, al mismo tiempo, la rentabilidad empresaria. Dijo que se reconocerá la mayor rentabilidad a aquellas empresas que demuestren que la utilizan para aumentar su capacidad productiva y ocupacional. "Lo que queremos es que se haga bien visible la responsabilidad social del empresario".

Cafiero anunció la adopción de tres diferentes medidas para el control de los precios:

a) En primer término, "caerán dentro de un régimen de control" entre 300 y 500 empresas, denominadas líderes. Este régimen de control no está destinado a asfixiarlas o ahogarlas, sino a evitar los abusos que pueden derivarse de su posición dominante en el mercado.

b) Para las otras empresas de menor tamaño comercial se darán a conocer los márgenes de beneficio dentro de los cuales pueden actuar. Dijo que el Estado debe reconstruir su aparato de contralor para dominar el problema de la formación de los precios.

c) "Estamos en condiciones de realizar una vigilancia estricta de los precios de los productos, que componen la canasta familiar". Dijo el ministro de Economía en su mensaje de anoche que ese aspecto será severamente custodiado y controlado. Dijo que ese sistema será implementado con normas objetivas y concretas a breve plazo. También indicó que "no vacilaremos en aplicar con el máximo rigor la Ley de Abastecimiento".

5) **Asignaciones familiares:** Anunció que, a partir del 1º de agosto, quedarán incrementada en un 100 por ciento todas las asignaciones familiares la resolución fue adoptada por la Presidente de la Nación, previo informe del gabinete nacional.

6) **Deuda externa:** Cafiero anunció que se propone viajar, como ministro de Economía, a diferentes países a fin de explorar las posibilidades de cooperación financiera que el país necesita en estos momentos y asistir, además, a las deliberaciones del Fondo Monetario Internacional.

Señaló que comprende "las justificadas prevenciones" que existen en algunos sectores por estas gestiones, "porque ciertos organismos internacionales han exigido la aplicación de políticas de anticuada ortodoxia monetaria y financiera, que involucran un deslizamiento hacia políticas recesivas".

Manifestó, no obstante, que la Argentina no está atada a ningún prejuicio ideológico, cuando de materia comercial y financiera se trata, y "va a negociar donde sea y con quien sea". Dijo que "va a tratar con quien se le ocurra, porque la Argentina no está doblada, ni enajenada, ni vencida, ni humillada". Y agregó: "Me propongo visitar los países que ya me han anticipado su deseo de colaborar en soluciones financieras internacionales para la República". Puso de relieve que atenéndose a una real evaluación de los problemas del país, "vamos a encontrar la solución financiera externa que la República demanda". Y volvió a insistir: "El programa que esta noche estoy exponiendo ante mis compatriotas no es negociable en ninguna instancia internacional".

7) **Exportaciones:** Manifestó igualmente que como parte de esta estrategia externa, el país necesita una estrategia exportadora clara, definida, constante y permanente, por cuanto "la estrategia liberadora de la nación está ligada al desarrollo de sus exportaciones".

Indicó que, en primer término, se debe asegurar a la producción agropecuaria e industrial un ingreso por sus exportaciones, adecuado a los costos. En segundo término, es menester evitar que "el esfuerzo que hoy se inicia, al poco tiempo quede parado por falta de iniciativa del propio gobierno".

En esta oportunidad afirmó: "En la Argentina se han acabado los shocks" "Se han acabado también —agregó— los palos a derecha e izquierda, los palos a ciegas. Se han acabado los elefantes en el bazar".

Dijo que la devaluación monetaria había sido dispuesta para impulsar las exportaciones y que afecta mínimamente los costos de producción, pues abre la posibilidad inmediata de lanzar una emisión de bonos externos por 200 millones de dólares para satisfacer las obligaciones contraídas con otros países. Anunció que va a negociar en el mercado mundial merced al poder de compra de la Argentina, "rompiendo las fronteras ideológicas".

**El ministro de Economía, doctor Antonio Francisco Cafiero, se dirige por radio y televisión a todo el país para anunciar la política que llevará a cabo durante su gestión.** (Radiofoto de Télam).

## Crearán el Banco de Comercio Exterior

### Severo control de las importaciones

**BUENOS AIRES**, 25 (NA). — En otra parte de su discurso el ministro de Economía Francisco A. Cafiero, refiriéndose a la promoción de las exportaciones anunció los siguientes planes:

8) **Banco de Comercio Exterior:** Anunció entonces la creación del Banco de Comercio Exterior, aprovechando las estructuras existentes, para el financiamiento y la promoción de las exportaciones. Dijo que la Argentina no puede dejar de tener un organismo de esa naturaleza. "Lo que propugnose sinceró, es la existencia de mecanismos realistas y eficaces, no la estatización del comercio exterior".

9) **Divisas:** Anticipó que se iba a formar un presupuesto de divisas ante la caída de las reservas internacionales.

10) **Importaciones:** Anunció igualmente medida de severo control de las importaciones. "Vamos a pedir la colaboración privada", afirmó.

No solamente, según indicó, en la colaboración será solicitada para los acuerdos sectoriales, a que habrá que llegar, sino también para los otros procedimientos equivalentes que permitan diferir el pago de algunas importaciones "sin afectar su normal desenvolvimiento".

"Vamos a concertar con el sector privado precios de importación", indicó después, alegando que ese sería el método adecuado para impedir la sobre facturación.

También indicó que va a racionalizar las importaciones del sector público.

11) **Sector rural:** En su primer mensaje público, el ministro de Economía dijo que "el campo puede esperar con seguridad que su rol dinámico en el proceso de crecimiento argentino será totalmente reconocido por esta conducción económica". Y agregó, refiriéndose a las entidades agropecuarias "voy a dialogar con ellas, como argentinos y como hombres de campo".

"Sé que ellos responderán a mi llamado, porque es el llamado de todos sus compatriotas. La Argentina tendrá cosechas récord para el período 1975-76, porque pondremos a su servicio todos los mecanismos que puede poner el Estado y porque sé que la respuesta patriótica del hombre de campo será la respuesta de un pueblo viril, dispuesto a no sucumbir. Por ello, el gobierno seguirá atentamente la evolución de los costos internos de los productos agropecuarios".

12) **Déficit:** El doctor Cafiero reconoció la "existencia de un déficit estructural en las finanzas del Estado" y dijo que existe un sobredimensionamiento de la actividad del Estado, lo que debe ser objeto de una racionalización a fondo en las diversas áreas de la economía. Pero también se agrega a ese déficit, un déficit de tipo coyuntural. "Esta situación de déficit— siguió diciendo— reclama una corrección progresiva, pero decidida".

Agregó: "Como nosotros estamos convencidos que la eco-

(Pasa a la Pág. 2, Col. 7ª)

## Pidióse ratificar en el trabajo la confianza ratificada en las urnas

### El ministro hizo, además, una advertencia a "los enemigos de la patria"

**BUENOS AIRES**, 25 (NA). — En la primera parte de su discurso, el ministro de Economía habló con un tono marcadamente partidario, señalando que llegaba "en un momento bastante crítico y duro para el país".

"Muchos dicen —expresó— que todo el desorden actual lo hemos provocado los peronistas, como si hubiésemos recibido un Estado intacto y una herencia sin pasivo".

"Hemos llegado al poder — manifestó— con más de siete millones de votos que no tenemos derechos a defraudar. Esa victoria aplastante en las urnas nos creó una responsabilidad única en la historia del país, convirtiéndonos en depositarios de un mandato irrenunciable. Cumplir con ese mandato es como pagar una deuda de honor. Vamos a hacerlo porque podemos y debemos hacerlo".

"Y voy a formular aquí una advertencia —dijo— una advertencia que no alcanza a nuestros adversarios leales, pero sí a quienes se llaman nuestros enemigos".

"En primer término, el terrorismo armado cuyas bandas pretenden asolar la vida urbana y la paz rural detrás de quimeras ideológicas dependientes. Más absurdas todavía que la crueldad de sus métodos".

"Tampoco ignoramos —prosiguió— que existe toda una corriente histórica en el país que sostiene, desde la ultraizquierda y la ultraderecha, que cuando el pueblo elige, elige mal: que cuando un ciudadano vota, se equivoca invariablemente.

Esos enemigos se sienten fuertes ante cada flaqueza del pueblo y se complacen ante cualquier tropiezo del gobierno constitucional". "Quieren intentar —afirmó— una aventura cuyas consecuencias no sospechan ni remotamente.

Manejan rumores e informaciones irresponsables, exageran situaciones pequeñas hasta transformarlas en problemas de Estado, siembran el pánico con versiones de caos y de escándalo". Esos señores —enfatizó— están convencidos de que la Argentina es incapaz de un gobierno propio e incapaz de vivir en democracia política, o en democracia social. Quieren desmoralizar a la población para humillarla primero y dominarla después".

"Hace muchísimo tiempo —concluyó— que conocemos a esos agentes de la dependencia, a esos enemigos del Movimiento Nacional".

En la última parte de su mensaje el titular de la cartera económica aludió a la conveniencia de "una breve reflexión sobre el país que tenemos y sobre el país que queremos".

"No se trata solamente de salir del cañadón —dijo— también necesitamos escalar la montaña".

"Trepar la montaña —puntualizó— es realizar el proyecto de transformación nacional que el Movimiento Justicialista ha prometido al pueblo argentino y que realizará hasta sus últimas consecuencias".

"A pesar de las dificultades del momento —prosiguió—, a pesar de los desgarrones que sufre el alma colectiva por los estallidos de violencia inaudita que ensombrecen, con frecuencia, nuestros sentimientos cristianos, mucho más fuerte y poderoso que todo eso es nuestra voluntad de salir adelante".

"Hay algo fundamental en esto, —destacó— hemos recuperado el pleno ejercicio de nuestras instituciones republicanas. Percibimos la existencia de un pueblo maduro, altamente politizado, que comprende y asume los problemas de la hora".

Refiriéndose a "la Argentina potencia que todos soñamos", expresó Cafiero que "comienza por transformar las estructuras productivas erigiendo —como algunos reclaman y nosotros rescatamos— las industrias básicas: su petróleo, su petroquímica, su siderurgia, su energía hidroeléctrica, su energía atómica, su celulosa, su papel. Un agro tecnificado y moderno. Un fomento activo de industrias — añadió— con una vigorosa capacidad de exportación que nos haga conocer en el mundo no solamente como productores de materias primas sino como exportadores de productos con alto valor agregado y con alta tecnología incorporada al proceso de producción.

"Industrias capaces de absorber los crecientes contingentes de mano de obra que se incorporan anualmente al mercado de trabajo y diseminada por todo el país —dijo— porque en definitiva el desarrollo que propugna el justicialismo es un desarrollo integrado, autosostenido, y con justicia social.

"Estas reformas de estructuras también abarcan los cam-

(Pasa a la Pág. 3, Col. 8ª)

## Los puntos principales

**BUENOS AIRES**, 25. (NA). — Los principales anuncios contenidos en el mensaje dirigido al país por el ministro de Economía, Antonio Cafiero son:

—Una devaluación de la paridad del peso argentino con respecto al dólar del 2,85 por ciento para el mercado comercial; el 4 por ciento para el financiero, y el 5 por ciento para el dólar turista.

—A partir del primero de agosto serán incrementados en un cien por ciento las asignaciones familiares.

—Acaba de firmar un decreto autorizando los mayores costos para las empresas contratistas de obras públicas.

—A partir de esta semana, el Banco Central implementará líneas de crédito para "reconstruir la liquidez de la economía".

—Se dictarán disposiciones que permitan el revalúo de los activos de las empresas, para permitir que obtengan créditos de emergencia.

—Se aplicará un nuevo sistema de control de precios, que consistirá, básicamente, en el control de 300 a 500 empresas líderes, "a fin de evitar abusos por su posición dominante en el mercado". A las restantes empresas se les fijarán márgenes de beneficio. El tercer elemento de la política de precios consistirá en una estricta vigilancia sobre los precios de los productos que integran la canasta familiar.

—Adelantó que dentro de algunos días viajará a "diversos países, para explorar las posibilidades de cooperación financiera" y asistir a la reunión del Fondo Monetario Internacional.

"Voy a negociar donde sea y con quien sea", dijo, "porque la Argentina no está doblada, ni enajenada, ni vencida, ni humillada".

—Se aplicará una agresiva política de exportaciones, mediante la creación del Banco de Comercio Exterior.

## *El gabinete trató las normas sobre economía*

### *Presunto análisis de la situación derivada de la designación de Damasco en Interior*

**BUENOS AIRES**, 25, (NA). La implementación de las medidas económicas presentadas por Antonio Cafiero en su mensaje a todo el país y la situación institucional creada por la designación del coronel Vicente Damasco al frente de la cartera del Interior fueron los principales temas tratados durante una prolongada reunión de trabajo de los ministros del Poder Ejecutivo, realizada hoy en la sala de situación de la Presidencia de la Nación.

Las deliberaciones, que forman parte del programa de reuniones periódicas —los lunes y jueves— de los miembros del gabinete nacional, se prolongaron por espacio de poco más de 3 horas, siendo una de las más extensas desde que se impuso esta modalidad a iniciativa de la Presidente de la Nación.

Participaron todos los ministros del Poder Ejecutivo, con la única excepción del titular de Relaciones Exteriores y Culto, Angel Federico Robledo, quien en las primeras horas de hoy viajó hacia Lima para participar en la rueda de conversaciones de los "países no alineados" que se celebrará en la capital peruana.

Pese a la extensión de la reunión, la Secretaría de Prensa y Difusión de la Presidencia se limitó a proporcionar una escueta información oficial en la que consigna que en ella el cuerpo de ministros consideró la implementación de las medidas económicas presentadas por el titular de Economía, Antonio Cafiero, durante su mensaje a todo el país por radio y televisión. Según la información oficial, estas medidas ya habían sido analizadas por la Presidente de la Nación y el ministro Cafiero durante la reunión de gabinete efectuada el viernes último en la residencia de Olivos, oportunidad en que la señora María Estela Martínez de Perón dio su aprobación.

Sin embargo, según pudo saberse en círculos gubernamentales, también el ministro Cafiero habría explicado detalladamente a sus pares del gabinete los alcances del viaje que a fines de esta semana emprenderá hacia los Estados Unidos y que tiene como objetivo principal paliar los agudos problemas que presenta el sector externo nacional.

**El caso Damasco**

Además de esto, siempre de acuerdo con los trascendidos en fuentes de la Casa de Gobierno, también se habría prestado particular importancia a la continuación del análisis de la delicada situación institucional que se creó en algunos ámbitos de las Fuerzas Armadas a raíz del nombramiento de un militar en actividad, el coronel Vicente Damasco, como titular de la cartera política del Poder Ejecutivo.

Este tópico ya había sido abordado con anterioridad, tanto en reuniones de trabajo de los ministros como en declaraciones del gabiente nacional en pleno con la Presidente de la Nación, aunque sin que, aparentemente, se haya arribado a una conclusión definitiva.

**El ministro de Trabajo, Carlos Ruckauf, y los titulares de la CGT y las 62 Organizaciones, durante la reunión que se realizó en la sede de la central obrera.** (Radiofoto de Télam).

## El ministro de Trabajo se reunió con la CGT y las 62

**BUENOS AIRES**, 25 (NA).— El ministro de Trabajo, Carlos Ruckauf, afirmó que su secretaría de Estado trabaja en la reglamentación de la ley de contratos de trabajo para "adaptarla a la verdadera realidad del país".

Ruckauf concurrió a las 19 horas a la sede de la Confederación General del Trabajo para entrevistarse con la mesa directiva de la central obrera y de las 62 Organizaciones, en una visita que calificó de "protocolar", aunque admitió que se tratarían temas de índole laboral.

Al ser consultado por los periodistas sobre la desocupación que se advierte en el país, el titular de Trabajo declaró que "si bien es cierto que existe, no es menos cierto que este es un problema que debemos revertirlo entre todos".

"Creo que ésta no es sólo una tarea de un ministro, ni siquiera de un gabinete, sino que de todos los sectores de la comunidad argentina", agregó.

Por su parte, el secretario general de las 62 Organizaciones, Lorenzo Miguel, aventó las versiones sobre una posible nueva renuncia del titular de la CGT, Casildo Herreras, para ocuparse exclusivamente de su cargo en la Organización Internacional del Trabajo (OIT).

Miguel aseveró que Herreras puede ejercer ambas funciones sin renunciar a ninguna de ellas.

Refiriéndose al reciente congreso del Partido Justicialista, Miguel expresó que "puede ser que hubiese diferencias, pero no es verdad que hayan existido problemas".

Añadió que "los que se fueron tal vez se retiraron heridos porque no integraban ninguna lista".

Los dirigentes gremiales recibieron al ministro de Trabajo en la sala de reuniones del consejo directivo, ubicada en el quinto piso del edificio de Azopardo 802.

## En el caso Damasco sería inminente una definición

### El ministro Garrido deliberó con Massera y con Fautario

**BUENOS AIRES**, 25 (NA). — Intensa actividad se observó hoy en el ámbito castrense, en el que se sucedieron varias reuniones pero sobre las cuales no se suministró información alguna, pero a las que se atribuyó estrecha vinculación con el proceso que se viene desarrollando en el Ejército desde la designación del coronel Vicente Damasco en la cartera política del gabinete nacional manteniendo su situación de militar en actividad, y cuyo desenlace se estima que ha de producirse en las próximas horas.

Esta mañana, el ministro de Defensa, doctor Jorge Garrido, mantuvo sendas reuniones con los comandantes generales de la Armada y de la Fuerza Aérea, almirante Emilio Eduardo Massera y brigadier Héctor Luis Fautario, respectivamente.

Ambas reuniones fueron rodeadas de una total reserva, pero pudo saberse que habían sido muy breves y que en ella se habría hablado sobre la posibilidad de que las tres Fuerzas Armadas emitiesen un comunicado conjunto haciendo pública su cohesión, la solidaridad y la unidad existente entre ellas frente al proceso institucional del país.

Esta sugerencia habría sido rechazada de plano por el almirante Massera y el brigadier Fautario, quienes habrían sostenido firmemente que las posiciones de ambas instituciones frente al proceso es por demás conocida y no hace falta una declaración de ese tipo.

Habrían hecho hincapié, además, en que no desean aparecer tomando partido en el problema interno del Ejército, avalando decisiones y resoluciones tomadas por el comandante general de la Fuerza, teniente general Alberto Numa Laplane, en un problema de la institución.

Por la tarde se realizó una reunión de los tres comandantes generales, sobre la que también se guardó total mutismo, y a la que se asignó, asimismo, decisiva gravitación en lo que se refiere a la situación planteada con el nombramiento de Damasco.

El brigadier Fautario llegó al edificio Libertad, sede del Comando General de la Armada, a las 16.30 y conversó por espacio de media hora con el almirante Massera.

Media hora después se incorporó a la reunión el general Laplane y las deliberaciones se prolongaron hasta las 19.

En el Comando General del Ejército, habitualmente renuente a dar informaciones sobre este tipo de reuniones, se dijo que se trataba de la habitual reunión de los lunes, en que generalmente almuerzan los tres comandantes, pero que hoy, por razones de tareas, debió transformarse en una reunión.

Se calificó, en dicho comando, como de "altamente positiva" a esta reunión, aunque no se aclaró por qué se la consideraba así.

En cambio, no fue ésa la impresión recogida en el Comando General de la Armada por los corresponsales que habitualmente cubren la información, aunque no recibieron tampoco respuesta sobre el desarrollo de la misma y sus resultados.

Ello, no obstante, trascendió en esferas altamente responsables, que también se habría conversado sobre la redacción de un comunicado conjunto, propuesto por Numa Laplane, destacando la cohesión y unidad de las tres fuerzas.

Más aún, se aseguró que Massera se opuso firmemente, reiterando que se trataba de un problema interno del Ejército y que era a él a quien correspondía adoptar las decisiones.

Fautario, asimismo, se habría opuesto también terminantemente a la redacción de ese documento conjunto y habría coincidido con Massera en que el problema del coronel Damasco debe ser, por el momento, solucionado dentro de la institución Ejército.

(Pasa a la Pág. 2, Col. 4ª)

## Causó 29 muertos en Brasil un accidente

**JOAO PESSOA** (Brasil), 25. (UPI). — Bomberos y hombres-ranas recuperaron hoy los cadáveres de 29 personas, en su mayoría mujeres y niños, que se ahogaron ayer al naufragar una flotilla de botes del Ejército cuando se efectuaba un paseo del "Día de la familia" en esta ciudad del noreste de Brasil.

Seis pequeños botes, que estaban unidos por cables y madera, se hundieron cuando uno de ellos tuvo dificultades. Muchas de las 200 personas a bordo se asustaron, saltaron de bote en bote, y finalmente, cayeron al agua.

El accidente tuvo efecto en un pequeño lago que sólo tiene una anchura de unos 200 metros y está al otro lado de la ciudad de Joao Pessoa, unos 2.000 kilómetros al noreste de Río de Janeiro.

Testigos del accidente dicen que el pánico se propagó rápidamente mientras las mujeres y los niños gritaban y luchaban por salvar la vida.

El mando militar de Joao Pessoa no explicó la causa del accidente, que ocurrió durante las celebraciones de la semana del Ejército de Brasil. Las festividades del resto de la semana fueron canceladas.

## Fue baleado un policía en Témperley

**LA PLATA**, 25 (Télam) — Un agente del cuerpo de camineros de la policía bonaerense fue atacado hoy a balazos por dos desconocidos, cuando en la localidad de Témperley cumplía un operativo de control de automotores, resultando herido, informó la jefatura de policía.

# La posibilidad de un golpe de Estado descartó Robledo

**LIMA** (Perú), 25 (Telam-A. EP.-ANSA). — El canciller argentino, Angel Robledo, que llegó este mediodía, descartó de plano toda posibilidad de golpe de Estado en su país y negó, al mismo tiempo, que el Partido Justicialista gobernante, del cual fue elegido vicepresidente primero el sábado último, se encuentre al borde de una escisión.

Robledo arribó aquí para participar de la quinta conferencia de países no alineados que se prolongará por espacio de cinco días, a partir de hoy, en la que estarán representadas alrededor de ochenta naciones de todo el mundo.

Durante una conferencia de prensa, rodeado por un enjambre de periodistas y reporteros gráficos, el ministro argentino explicó en forma pormenorizada la real situación que se vive en su país y aventó inquietudes respecto a eventuales vuelcos que podrían suscitarse en su país.

Dijo Robledo que "yo descarto toda posibilidad de golpe militar que eche por tierra las normas constitucionales ya que las fuerzas militares tienen decidida vocación para mantener la vigencia de las instituciones en el plano que la Constitución nacional señala".

En cuanto a la situación del Partido Justicialista expresó que "no hay ninguna escisión en el peronismo" y atribuyó al hecho de que el congreso realizado el sábado sesionara a puertas cerradas, sin la presencia de periodistas, que lo ocurrido allí se reconstruyera "en base a conjeturas y a versiones personales interesadas'.

Añadió que, como es lógico en toda asamblea partidaria democrática, hubo "distintos enfoques y aún discrepancias, incluso algunos enfrentamientos propios de los antagonismos de las posiciones internas sobre todo en provincias".

También dijo que "las discrepancias no superaron el nivel, típico en mí país, de todas las asambleas partidarias" y agregó que "las resoluciones se tomaron por unanimidad y por aclamación con un quórum de más de 180 congresales sobre un total aproximado de 230 que se habían reunido, inicialmente, muchas horas antes".

Especificó que las ausencias "fueron unas por cansancio y otras por discrepancia pero esta circunstancia no afectó ni el número ni la validez de las resoluciones".

Tras afirmar que el pueblo está solidariamente unido alrededor de los objetivos nacionales reiteró su plena confianza en que el gobierno de la señora María Estela Martínez de Perón, podrá "interpretar y satisfacer en forma adecuada los objetivos, los requerimientos y las esperanzas del pueblo argentino".

**Un aspecto del Congreso que se inició ayer en el Centro Cultural General San Martín, en la Capital Federal, por la Coordinadora Argentina del Año Internacional de la Mujer.** (Radiofoto de Télam).

# Trata un congreso la situación de la mujer argentina

**BUENOS AIRES**, 25 (NA). — "Las rebeliones de los pueblos, como la del mayo francés de hace pocos años, fueron y son promovidas por los vendedores de armas", dijo Alicia Moreau de Justo, invitada especial del congreso convocado por la coordinadora argentina del Año Internacional de la Mujer, durante la apertura de esa asamblea, que se efectuó hoy en el Centro Cultural General San Martín.

Concurren al encuentro femenino unas quinientas delegadas de todo el país, y sesenta observadoras que, en dos sesiones, analizarán los temas igualdad, desarrollo y paz, temario dado para el Año Internacional de la Mujer por la Organización de las Naciones Unidas, a cuyo efecto las participantes han integrado otras tantas mesas de trabajo, además de otra dedicada específicamente a los problemas femeninos juveniles.

La sesión fue inaugurada por María Antonia Daolio, quien cedió el uso de la palabra a la dirigente socialista argentina Alicia Moreau de Justo, quien manifestó al comenzar su exposición que "la misión de toda mujer —en su doble condición de ciudadana y de madre— es bregar por el goce de los derechos políticos femeninos en todo el mundo, lo que se ha logrado, con la excepción de seis países musulmanes".

### Formuló una queja entidad femenina

**BUENOS AIRES**, 25 (NA). — El "Frente de Lucha por la Mujer" distribuyó hoy una información en la que afirma haber sido excluído del congreso convocado por la coordinadora argentina del Año Internacional de la Mujer —que comenzó hoy en salones del Centro Cultural San Martín— "con el argumento de que el feminismo lucha contra los hombres y que además no acepta los postulados de las Naciones Unidas".

Aduce el Frente que "el argumento de que estas luchas están dirigidas contra el varón es el que utiliza la reacción para desprestigiar a las mujeres que luchan por sus derechos".

Por otra parte, el Frente propugna el cumplimiento del artículo 194 de la Ley de Contratos de Trabajo sobre salas maternales o guarderías, y se pronuncia por la "derogación del decreto ley que prohibe la difusión y venta libre de anticonceptivos, por "el aborto legal y gratuito", y por el pago de "salarios para las personas, cualquiera sea su sexo y edad, que estén dedicadas a atender las tareas del hogar".

# Laplane negó falta de cohesión en el Ejército

## Habló en la Chacarita para despedir los restos del coronel Larrabure. Dura condena al extremismo

**BUENOS AIRES**, 25 (NA). — El comandante general del Ejército, general Alberto Numa Laplane afirmó hoy que considerar a la libertad de opinión "ejercida dignamente" por todos los miembros del Ejército "como si fuera un signo de falta de cohesión" es una "interpretación malintencionada" de la realidad castrense.

Laplane aludió al tema en un discurso que pronunció en el cementerio de Chacarita para despedir los restos del coronel Argentino Del Valle Larrabure, y que no obstante su carácter de oración fúnebre, asumió un fuerte tono político dentro del cual el orador abordó candentes temas de actualidad.

El sepelio se efectuó en el panteón familiar del cementerio de la Chacarita, al que el cortejo, que había partido del Regimiento Uno de Infantería Patricios donde habían sido velados los restos, llegó alrededor de las 9, precedido por dos vehículos militares.

El coche fúnebre estaba cubierto por una bandera argentina cruzada por un crespón negro y cuatro coches portacoronas precedían a los vehículos en los que viajaban los familiares del extinto.

En el cementerio lo aguardaba el comandante general del Ejército y los miembros de su plana mayor y efectivos del Regimiento Tres de Infantería, con asiento en La Tablada, rindieron los honores militares correspondientes.

El general Numa Laplane y otros generales, llevaron a pulso el féretro hasta la capilla, donde el capellán mayor del Ejército, padre José Menestrina, rezó un responso.

### El discurso

Laplane comenzó señalando que "ante esta muerte, el comandante general del Ejército no puede delegar en nadie la responsabilidad de pronunciar su oración fúnebre", señalando que "por muchas razones, esta oración no puede ser una más, no puede limitarse a exaltar las muchas virtudes del soldado asesinado, a marcar las lacras de sus asesinos, ni solamente a señalar nuestra firme voluntad de vengar esa muerte".

Luego de destacar las virtudes cívicas y militares del jefe desaparecido, así como referirse al calvario que padeció durante su secuestro, Laplane expresó:

"En nuestro mundo todavía quedan tus asesinos directos, los que te estrangularon, y los otros, sus compañeros de superficie, sus compañeros de ruta, los que mienten en su fe por un sistema de vida en el que no creen y que te seguirán asesinando muchas veces más como a otro Cristo".

Es imprescindible —añadió— que de una vez por todas se haga público que además de tus captores, te han asesinado tanto fariseos que presumen de puros y vienen escondidos en su anonimato de pigmeos".

"Sobre tus secuestradores y asesinos no desperdiciaremos palabras porque con ellos huelgan; sobre ellos ya está todo dicho y hace pocos días al sepultar a otro soldado se ha dicho con acierto que para ellos, "sólo la muerte".

"Pero también te han torturado y estrangulado los otros: los ciegos, los indiferentes, los cultores del "no te metas", los que piensan que la subversión es un invento nuestro, los que viven en el error de creer que estas cosas no les va a ocurrir a ellos".

"También te han asesinado los delincuentes económicos, los augures del desastre, los desesperanzados, los que no les interesa el país pero viven golpeándose el pecho por su suerte, los soñadores románticos del golpe de estado, los que se sienten mesiánicos y están dispuestos a ensayar cualquier solución que no sea paciencia, trabajo, sudor, amor por el prójimo, justicia, libertad y fe en la democracia.

"Te han asesinado también los ideólogos de las soluciones heroicas sobre problemas que no conocen, referidos a instituciones que no entienden, pero sobre los que escriben centímetraje suficiente para pisotear honras, conciencias y vidas ajenas".

"Y te seguirán asesinando si no se enfrentan con un Ejército capaz de dar mártires como tú; capaz de engendrar hombres que enamoren a mujeres como la tuya, capaz de dar el ejemplo increíble (increíble para los que no lo conocen) que está dando el Ejército Argentino.

"La verdadera cohesión de la fuerza está en la unidad del objetivo y el objetivo es la definitiva institucionalización del país".

"Mi coronel: ya presiento que a esta altura de mis palabras se me estará reprochando traer estos temas al pie de tu tumba".

**El comandante general del Ejército, teniente general Alberto Numa Laplane, hace uso de la palabra para despedir los restos del teniente coronel Julio Larrabure, cuyo cadáver apareció el sábado último en una calle de Rosario, después de haber estado el oficial durante más de un año en poder de los extremistas.** (Radiofoto de Télam).

"Es que en los momentos de dolor es cuando uno se anima a decir cosas que tal vez hubiera preferido callar y, además, es al pie de una tumba donde no se miente y la solemnidad del lugar da fuerzas a las ideas que se deshilvanan".

"Mi coronel: Has muerto por tu fe, por tu verdad, por tu honor, por tu misión, por tu gente, por tu patria, la institucionalización definitiva del país ya nos está costando muchos héroes como tú para que la canjeemos por cualquier canto de sirena".

"Descansa en paz, no pasarán, ni tus raptores, por muertos, ni sus compañeros de ruta los equivocados, porque tendrán que convencerse de cualquier manera, de que éste es otro Ejército, es otro país, es otro pueblo, que no está dispuesto a que le cercenen sus derechos".

# *Adepa reclamó el pago de deudas oficiales*

## *El monto de ésta es de m$n. 30.000 millones*

**BUENOS AIRES**, 25 (NA). — El presidente de ADEPA, Juan S. Valmaggia, informó, durante la reunión del consejo ejecutivo de la entidad, que "subsiste la promesa incumplida de la Secretaría de Prensa y Difusión de la Presidencia, de dar rápida solución al asunto del pago de la deuda de 30.000 millones de pesos viejos que, a través de la agencia oficial Télam, tienen con la prensa de todo el país reparticiones variadas del Estado, y se ha conocido con asombro la extraña conducta del Ministerio de Bienestar Social, que otorgó a un diario de Resistencia un subsidio curiosamente rotulado como "recuperable".

"Tal curiosidad deriva —siguió Valmaggia— de que la "recuperación" fue subordinada por el mismo ministerio, que según se sabe adeuda una crecida suma a Télam por la publicidad abundante que ha venido realizando, al pago que la propia agencia oficial (Télam) haga de las cantidades que adeuda a dicho diario".

Por otra parte, el consejo ejecutivo de ADEPA fijó, entre los días 25 y 27 del próximo setiembre, la realización en esta capital de la XIII Asamblea General Ordinaria de la Asociación de Entidades Periodísticas Argentinas (ADEPA) convocatoria que asume en esta ocasión características especiales.

En efecto, el comunicado que da cuenta de la resolución de convocar la asamblea expresa que esta última quedará limitada "a las sesiones de trabajo, sin actos sociales cuyo carácter celebratorio júzgase impropio ante los problemas que afectan al país y en particular a la prensa, y la angustia que vive la República por razones conocidas".

### Denuncia de atentados

El comunicado añade que en la reunión que se reporta, Juan S. Valmaggia, presidente de ADEPA, dio cuenta de atentados cometidos contra los diarios miembros "La Arena", de Santa Rosa, La Pampa, y "El Atlántico", de Mar del Plata, ratificándose en la ocasión las anteriores expresiones de protesta y solidaridad de la mesa directiva.

Valmaggia informó también sobre reuniones mantenidas —acerca del nuevo régimen de importaciones y sus exigencias — con los importadores habituales de papel para diario y las Asociaciones de Editores de Diarios de Buenos Aires (A.E.D.B.A.), Argentina de Editores de Revistas (A.A.E.R.) y de la Prensa Técnica Argentina (A.P.T.A.)

Además, el consejo de ADEPA aprobó la "solicitada número dos" que acerca de la deuda de Télam, publica hoy la entidad, de consuno con otras tres entidades "empeñadas en esta acción recuperadora".

Valmaggia reseñó una entrevista mantenida con José Stupenengo, secretario de Prensa y Difusión, por representantes de diarios del interior encabezados a pedido de los colegas por el titular de ADEPA, y manifestó que "se entregó a aquel funcionario el texto de la declaración formulada el 24 de julio pasado por los representantes de diarios del interior, con pedidos concretos dirigidos al Poder Ejecutivo, que aún no han sido escuchados".

Sobre ese particular, el presidente de ADEPA se refirió a la reunión que efectuaba un centenar de representantes de diarios provinciales ese mismo día, para constituir la Asociación de Diarios del Interior de la República Argentina (ADIRA), entidad en la que participan muchos órganos de opinión que ya son, a la vez, miembros de ADEPA, circunstancias por las que el orador se congratuló, ya que ello "contribuirá a apresurar soluciones que se presentan como inaplazables, tanto en el ámbito económico y laboral por un lado, como en la defensa de la libertad de prensa y de sus exigencias e implicaciones para tornar efectivo el sistema pluralista, que es condición de una auténtica democracia".

# Un pedido de informes a Laplane se propicia

## *Explicación sobre el "profesionalismo integrado"*

**BUENOS AIRES**, 25 (NA). — Exige un legislador peronista que el comandante general del Ejército, Alberto Numa Laplane, explique si la filosofía del "profesionalismo integrado" a que ajustó su conducción "ha sumido o no a esa fuerza en la desunión y falta de cohesión".

Se trata del diputado nacional Luis Sobrino Aranda (justicialista, Santa Fe), quien ya ha presentado un pedido de informes para el que reclama "contestación urgente".

Pide Sobrino Aranda respuesta al siguiente cuestionario que según determina, deberá satisfacer el teniente general Alberto Numa Laplane:

1) Definición, contenido, alcance, motivaciones y objetivos castrenses y políticos del denominado "profesionalismo integrado", expuesto por el comandante general del Ejército en la reunión de mandos del 14 de agosto pasado, que aparentemente expresa la conveniencia de la factibilidad de prestar servicios en funciones públicas y políticas del gobierno, a integrantes en actividad del Ejército.

2) Si en la referida reunión de mandos sostuvo la inconveniencia de la fuerza de seguir "refugiándose en la campana de cristal del profesionalismo aséptico", y si ello no involucra una crítica a la teoría filosófica del "profesionalismo prescindente" del ex comandante general Leandro Anaya.

3) Si su conducción basada en el "profesionalismo integrado" ha sumido o no a la fuerza en la desunión o falta de cohesión, rompiendo la homogeneidad obtenida por la gestión anterior.

4) Si no entendió oportuno en aras de la unidad de las Fuerzas Armadas y por ende de la institucionalidad —y en su caso, si lo hizo, dando razón de sus dichos—, haber debido intercambiar opiniones previas de los comandantes generales de las otras fuerzas, antes de la aplicación del "profesionalismo integrado" en la fuerza que conduce.

5) Si de resultas de la aplicación del "profesionalismo integrado" se ha roto o no la armonía con las restantes fuerzas: Armada y Aérea.

6) Si dentro del encuadramiento señalado en el punto primero actúan en la fecha oficiales en actividad en distintas áreas de gobierno, sin nombramiento ni horarios, efectuando distintas tareas, proporcionando los nombres y apellidos, así como su grado, lugar de prestación del servicio y causas que motivaron la autorización a ello.

7) Si es exacto que con motivo de la visita realizada la semana anterior a la Cámara de Diputados —se refiere a la presentación protocolar que realizó el ministro del Interior, Vicente Damasco—, solicitó o sugirió la conveniencia de que se le asignara en la misma un despacho al alcance del Ejército con el Congreso, y en caso afirmativo la fundamentación del por qué del pedido, que sin dudas alteraría el "modus" en que a la fecha se desenvuelve dicha actividad.

En la fundamentación del pedido de informes Sobrino Aranda formula algunos razonamientos y se pronuncia sobre conclusiones.

Estima que la efectivización del "profesionalismo integrado" con la designación del "coronel en actividad Vicente Damasco para ocupar el ala más política del Poder Ejecutivo —el Ministerio del Interior—, y de hecho con él, y en otras áreas actuarían sin nombramiento, ni horarios regulares oficiales del Ejército en actividad consustanciados con el participacionismo político".

"Este sistema filosófico de conducción —anota el legislador peronista—, ha traído en el corto lapso de su proyección concreta —a pesar de las declaraciones del ministro de Defensa— serios problemas dentro del frente interno del Ejército, y en las relaciones de éste con la Armada y la Aeronáutica, en detrimento claro está, de la unión y cohesión que las mismas mostraban al finalizar la conducción del teniente general Leandro Anaya y de su Estado Mayor".

# Desbaratóse en Tandil una célula extremista

**TANDIL** (Buenos Aires), 25 (NA). — Los procedimientos policiales que se vienen llevando a cabo desde el viernes último permitieron detectar la actividad subversiva de una célula extremista, detener a ocho de sus integrantes, e incautarse de armas de fuego.

El titular de la Unidad Regional de Azul, comisario inspector Mariano Oliva, según trascendió, ofrecerá una conferencia de prensa para referirse al episodio.

No obstante, se supo que las mujeres vinculadas a la célula —cinco—, fueron trasladadas a la penitenciaría de Azul y puestas a disposición del juez. Sus nombres serían, Diana Schatz, María del Carmen Flores, Beatriz Acevedo, J. Santillán, todas con domicilio en esta ciudad y estudiantes, y otra de apellido Guilwescas, oriunda de Olavarría.

Los detenidos del sexo masculino, y sindicados como cabezas de la célula, serían dos jóvenes marplatenses de apellidos Holbach y Corvalán, y un olavarriense llamado Porcaro.

Las armas requisadas fueron sustraídas de un inmueble de la calle Garibaldi 532. Los apresados tendrían una edad que oscilaría entre 19 y 28 años.

# Banco

(Viene de la Pág. 1ª)

nomía volverá a alcanzar un nivel de pleno empleo, tenemos que ir preparando ya las medidas impositivas y de racionalización administrativa, que nos permitan equilibrar las cuentas fiscales a un plazo no muy largo. Eso va a obligar a un intenso proceso de racionalización administrativa y también a la creación de un sistema de imposición justo y equitativo".

13) **Ahorro:** Anunció igualmente que seguirá recurriendo al ahorro genuino del público, ya que ha demostrado una excepcional capacidad de ahorro, alentando las inversiones productivas.

# *Rodríguez destacó el ejemplo de armonía que dio el acto de Uspallata*

**(De nuestra Corresponsalía en la Capital)**

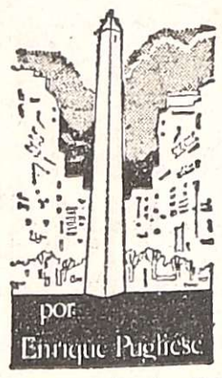


**BUENOS AIRES**, 25. — En plena cafetería del aeroparque metropolitano —en la madrugada del sábado anterior— el doctor Luis María Rodríguez, interventor federal en Mendoza, dialogaba con algunas personas importantes. El cronista de LOS ANDES tuvo así acceso a un diálogo directo con el interventor sobre un asunto que lo tenía preocupado desde hacía días. En efecto, noticias procedentes del valle de Uspallata daban cuenta en Buenos Aires que durante las honras al Padre de la Patria, Don José de San Martín, se reunieron en el escenario histórico de Las Bóvedas, personalidades del gobierno nacional (Ernesto Corvalán Nanclares), del gobierno provincial (Luis María Rodríguez) y altos funcionarios, el obispo, monseñor Olimpo Santiago Maresma y representantes de varios partidos políticos de la Provincia. Actuaban como protagonistas convocantes, el general Fernando Humberto Santiago, comandante de la VIII Brigada de Infantería de Montaña, el brigadier Norberto J. Scciuto, jefe de la IV Brigada Aérea, y el teniente coronel Aldo Carlos Máspero, jefe del GAM 8. El acontecimiento vivido al pie de la cordillera había repercutido en Buenos Aires en medio de la honda crisis política "como ejemplo mendocino de concordia nacional".

Apartamos un poco al doctor Rodríguez del diálogo con sus inminentes compañeros de travesía aérea y le preguntamos:

—¿Qué es lo que pasó en el valle de Uspallata el 17 de agosto?

—A 1.200 kilómetros de Buenos Aires, se reunieron las fuerzas económicas, laborales, políticas y culturales, periodísticas y militares de la Provincia para rendir homenaje a San Martín. Este es un ejmplo que debe enorgullecernos a los mendocinos, donde la sola convocatoria del Libertador ha servido, una vez más, para unir a los compatriotas. Esto me hace pensar que no todo está perdido entre los compatriotas. Yo creo que actos de esta naturaleza debieran repetirse a menudo en cada confín de la patria. Reconforta el eco de un suceso casi íntimo celebrado entre comprovincianos de todos los sectores como ejemplo de armonía colectiva y virtud republicana.

—Le pido disculpas por distraerlo del diálogo con sus amigos, pero me quedaría una última pregunta. Usted dialogó con el doctor Antonio Cafiero ahora al frente del Ministerio de Economía, ¿no es así?

—Efectivamente es así.

—¿Y qué le dijo usted a él?.

—¿Qué quiere que le diga al doctor Cafiero que él no conozca sobre la economía de Mendoza? Simplemente me puse a sus órdenes por si necesitaba la actualización de alguna cifra de última hora. Cafiero conoce la situación financiera de Mendoza mejor que yo.

Y así terminaba un diálogo en la madrugada sabatina porteña sobre cuestiones de Mendoza con eco en Buenos Aires y cuestiones de Buenos Aires con repercusión en Mendoza.

# Habrá arbitraje en el conflicto con periodistas

**BUENOS AIRES**, 25 (NA). — El Ministerio de Trabajo dispuso someter a arbitraje obligatorio los conflictos que entidades gremiales de trabajadores de Prensa mantienen con los respectivos sectores patronales en distintos lugares del interior del país.

La medida alcanza al Sindicato y Círculo de la prensa de Córdoba, Sindicato de Prensa de Concordia, Entre Ríos, Sindicato de Prensa de Mendoza, Asociación de Periodistas de Corrientes, Asociación Gremial de Periodistas de Río Cuarto, Córdoba, y Sindicato de Prensa de Rosario.

# Armada

(Viene de la Pág. 1ª)

Pese a la reserva que, como decimos, se guardó sobre el particular, fue ostensible la inquietud con que el problema viene siendo observado por las otras dos fuerzas.

Ello quedó reflejado en el hecho de que, al cierre de esta edición, tanto Massera como Fautario permanecían en sus respectivos comandos y se aseguraba que lo harían durante el resto de la noche.

Mientras tanto, el coronel Damasco abandonó esta tarde a las 18.30 la Casa de Gobierno y manifestó a los periodistas que se dirigía a la residencia de Olivos.

Su presencia en la quinta presidencial se concretó, sin embargo, a las 20.30, no pudiendo determinarse qué actividad cumplió en ese lapso.

En los días anteriores el Ministerio del Interior había anunciado que en la mañana de hoy el coronel Damasco pondría en funciones a los nuevos subsecretarios de ese departamento de Estado.

Esta mañana se hizo saber que esta ceremonia quedaba postergada para la tarde, pero, sin embargo, tampoco se concretó y se anunció que quedaba diferida nuevamente hasta mañana, en hora aún a determinar.

Damasco, al retirarse, dijo que la razón era que aún no estaban firmados los decretos por la Presidente de la Nación y afirmó que "no hay ningún otro problema al respecto".

En los distintos ámbitos castrenses se estimaba que mañana este proceso culminará con decisiones de importancia y cobró cuerpo la versión, que circuló insistentemente durante toda la jornada, sobre el pase a situación de retiro del coronel Damasco y el relevo del comandante general Alberto Laplane, a quien sucedería el actual titular del Tercer Cuerpo de Ejército, general Carlos Delia Larroca.

# *Quiniela de Mendoza*

El Banco de Previsión Social dio a conocer el extracto de la quiniela sorteada anoche por la Lotería de Mendoza:

| | | |
|---|---|---|
| 1º | Premio | 599 |
| 2º | " | 875 |
| 3º | " | 460 |
| 4º | " | 217 |
| 5º | " | 052 |
| 6º | " | 225 |
| 7º | " | 716 |
| 8º | " | 140 |
| 9º | " | 935 |
| 10º | " | 060 |
| 11º | " | 370 |
| 12º | " | 942 |
| 13º | " | 200 |
| 14º | " | 199 |
| 15º | " | 131 |
| 16º | " | 086 |
| 17º | " | 919 |
| 18º | " | 535 |
| 19º | " | 605 |
| 20º | " | 530 |


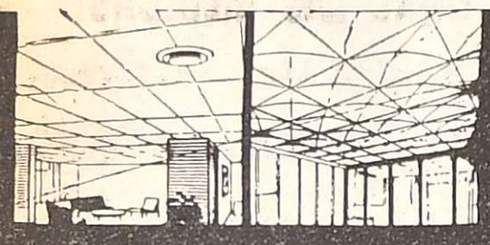

Estos cielorrasos se instalan en pocas horas.

(sin desalojar el ambiente y sin ensuciar)

Cielorrasos con "fibra" de futuro.

Eficiencia acústica • Aislación térmica
Iluminación incorporada • Económicos • Incombustibles

AHORA 40 o/o DE DESCUENTO

Montero HNOS. S.A.C.I.F.

La Casa de las Grandes Marcas

SAN MARTIN 657 - MENDOZA
TELS. 291608 - 290264

SOLICITADA

MOVIMIENTO NACIONAL PERONISTA

RAMA FEMENINA

Distrito Mendoza

La Rama Femenina de la Provincia de Mendoza, cumple en informar a la opinión pública que ante el ofrecimiento y designación de una de sus compañeras en el cargo de Presidente Directora de la Dirección Provincial del Menor por parte de la Intervención Federal en la Provincia, se suscitaron cuestionamientos inaceptables acerca de la trayectoria política de dicha compañera. La Rama Femenina consciente de su responsabilidad en la hora actual y con su permanente compromiso de lealtad incondicional hacia la Jefa de nuestro Movimiento y Presidente de nuestro Partido, Sra. ISABEL PERON; defendiendo la memoria de la compañera EVITA y el lugar que el Gral. PERON nos asignara en su Movimiento; resuelve rechazar categóricamente los cuestionamientos hacia nuestra compañera María Elena Moyano de Blanco, afirmando su indudable trayectoria peronista y dejando en manos del Interventor cualquier decisión al respecto, aseverando que la Rama Femenina no aceptará este cargo para ningún otro de sus miembros por considerar que esta situación va más allá del simple cuestionamiento a una de nuestras compañeras y alcanza a la posición de la Rama Femenina en su conjunto. Afirmamos que sólo una mujer peronista puede desempeñar cabalmente este cargo, dada su sensibilidad, su responsabilidad, su calor patriótico y su formación doctrinaria haciendo realidad lo que el Gral. PERON soñara de que en nuestra Argentina Justicialista "Los únicos privilegiados son los niños".

RAMA FEMENINA

26|8F|86531|26|8

En San Martín
DIVORCIOS
Dr. IVAN A. CALDERON
BALCARCE 265 - TEL. 21463
San Martín (Mendoza)
26|8|F|86417|26|8

elegidos por su arrastre y poder

SAMPIMOVIL

SAMPITRAC/1000

El tractor de arrastre SAMPITRUCK 1000 es ideal para el movimiento de cargas, en aeródromos, patios de fábrica, y playas de descarga.

SAMPI S.A.I.C. | Belgrano 485 - 8º P. - 34-1975/7464 Buenos Aires

REPRESENTANTE EXCLUSIVO EN MENDOZA

PATRICIO PALMERO S. A.

JOSE VICENTE ZAPATA 313 — MENDOZA

## Chispazos

por IAN

# Fugó de su celda un extremista en Santa Fe

**SANTA FE**, 25 (NA). — Un extremista al que se consideraba peligroso, consiguió fugar de la dependencia policial en la que se encontraba detenido desde el viernes último, según trascendió en la Jefatura Central de Policía de esta ciudad.

Se trata de Néstor Ricardo Escobar, de 25 años, radicado en Concordia, provincia de Entre Ríos, donde se dedica a la avicultura.

Escobar había sido detenido el viernes pasado por efectivos policiales luego de un tiroteo que comenzó cuando fue descubierto en momento en que, junto otro individuo, procedían a colocar carteles de la organización extremista declarada fuera de la ley, en el paso a nivel del Ferrocarril Belgrano, situado en Blas Parera y La Paz, de esta ciudad.

El extremista fue alojado en la seccional de policía de Barrio Barranquitas, en tanto se daba conocimiento de su detención a la Policía Federal, con el objeto de ponerlo a su disposición por considerársele peligroso.

Durante la noche anterior, según el trascendido, Escobar, con la colaboración de un menor que se encontraba también en su celda y con la ayuda de un hierro, logró forzar la cerradura de la puerta y consiguió escapar sin que lo advirtiera el personal policial, por los fondos del edificio.

Las fuentes agregaron que todos los efectivos que se encontraban de guardia han sido relevados de servicio y que se instruye un sumario para determinar las circunstancias de la fuga y la responsabilidad que le cabe a los policías de guardia.

# El peronismo dispondría vasta reorganización en el partido

## Caducarían las intervenciones en los distritos y no habrá impugnación por parte de los rebeldes

**BUENOS AIRES**, 25 (NA). — El nuevo secretario general del consejo nacional del Partido Justicialista, Manuel Torres, anunció una amplia e inmediata reorganización partidaria, que incluirá la caducidad de los actuales interventores de distrito mientras que el sector "rebelde", liderado por el diputado nacional Luis Rubeo, no impugnará ante la justicia las decisiones del reciente congreso nacional partidario, pero formalizará, en cambio, la constitución de una corriente interna, en todo el país, con el propósito de bregar por los objetivos que no lograron concretar en el período del sábado último.

En horas del mediodía de hoy, en la sede del peronismo, Moreno 711, el ex secretario de prensa del consejo saliente, Demetrio Vázquez, convocó a una conferencia de prensa para despedirse y agradecer al periodismo la colaboración prestada durante su mandato y presentar a los miembros del nuevo consejo, electos por el congreso, durante las deliberaciones realizadas en el Teatro Nacional Cervantes.

Vázquez destacó que los nuevos consejeros habían sido elegidos "en forma correcta por el congreso nacional justicialista" y les deseó éxito en su futura gestión. "Soy conciente de la hora que vivimos —dijo Vázquez— y estoy persuadido que todos actuarán con la más absoluta responsabilidad".

A su vez, el nuevo vicepresidente segundo del consejo, José Báez (sindicalista del gremio del Seguro) puntualizó que se proponían "unir a los peronistas, bajo la consigna del teniente general Perón: unidad, solidaridad y organización".

Destacó Báez "la legitimidad" del congreso y formuló una exhortación a aquellos dirigentes que se propondrían impugnar ante la justicia las decisiones adoptadas por el plenario.

En ese sentido, el sindicalista del Seguro hizo un llamado "cordial y afectuoso" en el sentido de "solucionar los problemas en casa" pues de lo contrario, "estaremos sirviendo a los intereses de quienes pretenden destruirnos".

Por su parte, el secretario general, Manuel Torres, señaló que el nuevo consejo estaba animado del objetivo fundamental de servir al país a través del movimiento justicialista y del decidido apoyo a la presidente, señora María Estela Martínez de Perón. Agradeció especialmente a los congresales bonaerenses que habían postulado su nombre para la secretaría general del congreso.

Posteriormente, en diálogo con los periodistas, anunció Torres que se dispondría una amplia e inmediata reorganización partidaria, que incluiría la caducidad de los actuales interventores partidarios de distrito. El criterio es el de nominar consejos reorganizadores, integrados por representantes de las mismas provincias, que se ajustarán a pautas que dictará el consejo nacional.

Las primeras resoluciones que adoptará ese organismo, así como la constitución formal del cuerpo y distribución de las distintas secretarías, se realizará esta semana, una vez que regrese al país el vicepresidente primero, Angel Federico Robledo, quien debió viajar al exterior en cumplimiento de sus responsabilidades como canciller. Previamente se harán las correspondientes inscripciones ante la justicia federal (secretaría electoral) con intervención del apoderado, Torcuato Fino.

En tanto, el sector "rebelde", cuyos congresales abandonaron el sábado el recinto del congreso peronista y entre cuyos principales animadores figura el diputado nacional Luis Rubeo, desistió del propósito de acudir a la justicia para impugnar las resoluciones del plenario y, en cambio, resolvió constituir una corriente dentro del justicialismo, a nivel nacional.

**El vicepresidente segundo del Partido Justicialista, José Báez, habla durante la conferencia de prensa efectuada en la mañana de ayer. A su lado, el ex secretario de prensa, Demetrio Vázquez.** (Radiofoto de Télam).

En declaraciones formuladas a NA, anunció Rubeo que esa corriente se constituirá pasado mañana, durante una asamblea que se realizará en esta capital, con la participación de legisladores nacionales, congresales peronistas, sindicalistas y representantes de la rama femenina, que han visto defraudadas sus aspiraciones de concretar "una auténtica reorganización con efectiva participación de las bases del peronismo".

Los objetivos de esta corriente serán los mismos que expusieron ante el plenario justicialista los congresales "rebeldes" y que incluyen la renovación de autoridades mediante el voto de los afiliados, la reapertura de los padrones y, en definitiva, "aventar para siempre la digitación, que equivale a suplir "el dedo" por la voluntad de los afiliados".

Los "rebeldes" han visto disminuida la fuerza que se les asignaba antes del congreso, cuando parecía ubicarse en esa posición el poderoso sector bonaerense que responde al gobernador Victorio Calabró. Al obtener el bloqueo bonaerense de la secretaría general del consejo, luego de arduas negociaciones —cargo para el que fue ungido Manuel Torres— Calabró se vio precisado a variar su actitud y convalidar la elección del consejo, incluso con el voto de los congresales bonaerenses que habían nominado a Torres para el mencionado cargo.

Incluso, la actitud de Calabró fue vivamente elogiada por el gobernador de La Rioja, Carlos Menem, quien hasta hace pocos días venía criticando duramente la posición política de su colega bonaerense.

Sostuvo Menem que "la actitud de Calabró fue muy positiva y valiosa. Avaló con su presencia y la de los congresales de su provincia todas las deliberaciones, hasta el final, y además participó de los debates, durante más de tres horas, para llegar a proponer al actual secretario general del consejo, lo que da la pauta de que no hubo digitaciones".

# Los editores de diarios piden libre canalización de la publicidad oficial

**BUENOS AIRES**, 25 (NA). — Cuatro entidades que representan a los editores de diarios y revistas solicitan que el gobierno derogue el decreto que establece que toda la publicidad oficial debe ser canalizada por intermedio de la agencia oficial Télam y permita que las "dependencias y èmpresas estatales contraten en forma directa su publicidad".

Asimismo señalan que consideraran "la suspensión de las cuentas corrientes de la agencia Telam en los medios de publicidad de todo el país" ante la falta de pago de facturas atrasadas desde hace largo tiempo.

El texto de la solicitada, que lleva el numero dos, es el siguiente:

"ADEPA (Asociación de Entidades Periodísticas Argentinas), AEDBA (Asociación de Editores de Diarios de Buenos Aiers), AAER (Asociación Argentina de Editores de Revistas) y (APTA) Asociación de Prensa Tecnica Argentina) se dirigen a la agencia oficial Télam, las autoridades nacionales y la opinion pública para hacer saber:

"Que la deuda de más de 20.000 millones de pesos moneda nacional que la agencia oficial Telam mantiene con los medios de comunicación de todo el pais ha planteado una grave situación a la prensa argentina.

"Que dicha deuda, fruto de la publicidad oficial impaga, se ha multiplicado al amparo del crédito de años hasta alcanzar una cifra imposible de soportar sin riesgo de subsistencia, por los medios afectados.

"Que aparentemente los actuales responsables de su pago desconocen la verdadera cuantía de la deuda acumulada anteadministrativo-contable de la agencia Télam, que ha llevado a las autoridades nacionales a demandar la realización de una auditoria que precise su real situación económica y financiera.

"Que el decreto 6680/68, al obligar a dependencias y empresas estatales a publicar sus avisos por mediación de la agencia Télam ha determinado en última instancia, la actual situación de mora.

"Que muchos diarios y revistas ven amenazada su existencia al no pagárseles la publicidad que difundieron a un costo notoriamente superior al que ahora podría serles resarcido en moneda varias veces devaluada.

"Que seguir publicando avisos cuyo cobro pueda dilatarse indefinidamente constituye un riesgo que pone en juego el futuro de la prensa argentina y la suerte misma del público que la sostiene y alienta en busca de la verdad objetiva y confiable, que sólo los medios independientes de información pueden brindarle.

"Que por todo ello las publicaciones afiliadas a las entidades abajo firmantes, han resuelto:

"1) Reiterar ante los poderes públicos la necesidad de dar urgente solución integral al problema planteado.

"2º) Estudiar la posibilidad de iniciar acciones legales en defensa de sus intereses.

"3) Requerir al Poder Ejecutivo la derogación del decreto 6680/68 permitiendo que las distintas dependencias y empresas estatales contraten en forma directa su publicidad.

"4) Considerar la suspensión de las cuentas corrientes de la agencia Télam en los medios de publicidad de todo el país.

"5) Mantenerse en sesión permanente en defensa de la propia subsistencia y como vigías de la libertad de información".

## Cafiero

(Viene de la pág. 1º)

bios sociales que se relacionan con la economía —aclaró— queremos una infraestructura social que permita solucionar las carencias básicas que sufre el pueblo en materia de vivienda, en materia de servicios sociales y asistenciales.

"Nuestra coyuntura de hoy —añadió, en otra parte del discurso— comparada con el proyecto de la Argentina del año 2.000 es apenas un incidente. Pero es también el punto de partida hacia esa Argentina que Perón quería, unida al destino americano".

"Tenga confianza el pueblo de la República —finalizó el ministro—, tengan confianza los compañeros trabajadores, confíe la juventud de la patria. En la Argentina ha terminado la noche y ya pueden verse en el horizonte las primeras luces del alba".

"El gobierno del pueblo —concluyó— les pide que ratifiquen en el trabajo de todos los días, la confianza, que no sólo se expresó en las urnas, sino en los largos años de incansable lucha".

# La boleta del depósito por $ 31.516.551,50 se presentó

## El importe ha sido puesto a disposición de los herederos de la señora María Eva Duarte de Perón

**BUENOS AIRES**, 25, (NA). En la sucesión de Juan Domingo Perón fue presentada hoy la boleta del depósito de 31.516.551,50 pesos ley, efectuada el 28 de julio último en la sucursal Tribunales del Banco de la Nación Argentina. En el documento —según trascendió — no se consigna si el depósito fue efectuado en cheque o en efectivo.

El detalle cobra singular relevancia, dado que la suma consignada en la boleta corresponde exactamente al importe del cheque que, firmado por la señora María Estela Martínez de Perón, y girado sobre los fondos de la Cruzada de Solidaridad Justicialista, fuera depositado en el mismo lugar y con idéntico destino el 26 de julio último, y luego supuestamente retirado de la entidad bancaria, según lo consignaron informaciones de prensa que nunca fueron desmentidas.

El caso, como es de público conocimiento, alcanzó singular repercusión política, e incluso fue motivo de varios pedidos de interpelación parlamentaria que aún no han podido ser considerados por las cámaras del Congreso.

La boleta fue presentada acompañada de un escrito que firma la señora de Perón juntamente con los abogados Antonio J. Benítez y Santiago Carro. Este último es, además, el firmante del depósito.

Ambos elementos quedaron radicados en el juzgado civil donde se tramita la sucesión del teniente general Juan Domingo Perón, es decir, el número 11, a cargo del doctor Gerónimo Sando, secretaría de la doctora Ana María Copolupo de Durañona y Vedia, para ser agregado a la sucesión del ex mandatario.

En cuanto al destino de los 31.516.551,50 pesos ley, el importe fue puesto a disposición de los herederos de la señora María Eva Duarte de Perón, cuya sucesión está radicada en el juzgado civil Nº 4, secretaria Nº 8, y corresponde al 50% del valor de los bienes inmuebles y al 25% del de los bienes muebles que, por Ley 20.530, le fueron restituidos al teniente general Perón. En los bienes inmuebles se les reconoce también el 50% de la quinta de San Vicente y del inmueble Santa María de Punilla, en la provincia de Córdoba.

De acuerdo con el escrito de presentación de la boleta, se da cumplimiento de esa manera al deseo expresado por Perón en vida de reconocer esos porcentajes de bienes inmuebles y muebles a los herederos de la señora María Eva Duarte de Perón, debido a que la mayoría de esos bienes —objeto de la restitución dispuesta por Ley 20.530— fueron donaciones efectuadas a Perón y a Eva Perón.

En cuanto al motivo de ponerse a disposición dicha suma, deben historiarse las distintas sucesiones que fueron efectuadas después del fallecimiento de la señora Eva Perón. En efecto, el sucesorio de ésta correspondió a su madre, la señora Juana Ibarguren de Duarte.

Fallecida ésta, se inició su sucesión en el juzgado civil Nº 9, secretaría Nº 18, y sus herederas son sus hijas, señoras Blanca Amelia y Erminda Luján Duarte y, por ende, herederas de la señora Eva Perón hermana de ambas, debido precisamente al fallecimiento de la madre.

# Eloy Camus descartó un cisma en el movimiento

**BUENOS AIRES**, 25 (NA). — El nuevo presidente del congreso nacional del Partido Justicialista, Eloy Camus (gobernador de San Juan) afirmó que la reorganización partidaria se cumplirá "democráticamente y en el menor tiempo posible" descartando a la vez toda posibilidad de que en el peronismo se produzca un cisma.

Como se sabe, el congreso nacional justicialista, reunido el sábado último, eligió a Camus presidente del cuerpo, en remplazo del senador nacional José Humberto Martiarena. El gobernador de San Juan fue entrevistado por Noticias Argentinas en la Casa de esa provincia, en esta capital. En la oportunidad se desarrolló el siguiente diálogo:

—Algunos sectores cuestionarían la validez de las resoluciones del congreso. A su juicio, ¿ello tiene fundamento?

—No sólo carece de fundamento, sino también carece de seriedad. El congreso se ha realizado en orden y con la presencia de los veedores de la Justicia Federal quienes, por lo que yo sé, no han formulado observación alguna. Por otra parte, esos supuestos cuestionamientos no han sido planteados ni ante la autoridad partidaria ni ante la Justicia Federal, que sería la autoridad idónea para intervenir.

—¿Cuál será el alcance de la reorganización interna? ¿Habrá apertura de afiliación y comicios internos?

—Se trata de una reorganización amplia, pues el Partido estaba virtualmente en estado de asamblea y sus autoridades de distrito habían caducado en sus mandatos. La reorganización se hará en forma democrática y en el menor tiempo posible, conforme a las disposiciones legales vigentes y a la carta orgánica.

En cuanto a la reapertura de padrones y comicios internos, el consejo nacional, una vez en funciones, dispondrá el mecanismo y oportunidad de la consulta a los afiliados. Pero tenga la seguridad que será en el menor tiempo posible.

—¿Cree que han quedado satisfechas las aspiraciones que venían exponiendo los hombres del interior del país a través de los gobernadores?

—Entiendo que sí y creo más: que por primera vez en la historia de la evolución de los partidos políticos se mira al interior del país.

—¿Habrá división en el partido?

—Puedo afirmar que no. Los peronistas discutimos, cambiamos opiniones y a veces lo hacemos con acritud, pero jamás provocaremos un cisma. No habrá divisiones, tenga la seguridad, en el Movimiento Justicialista.

—¿La señora de Perón nominará al consejo superior del movimiento?

—Exactamente. Es una facultad que no fue delegada por Perón ni lo hará su legítima sucesora.

Como se sabe, el Movimiento Nacional Justicialista reúne a las tres ramas del peronismo: la política, legalizada por el Partido Justicialista; la gremial, representada por las 62 Organizaciones y la femenina. La nueva reorganización, según se anticipa, incluiría la participación de la juventud, que dejó de existir como rama del peronismo luego del conocido enfrentamiento protagonizado por la Juventud Peronista de las regionales, adscripta a una posición radicalizada.

DIVORCIO
ARGENTINA - MEXICO
Nuevo Casamiento - Libreta argentina
Dr. A. NEME
SARMIENTO 75 - 1º C.
MENDOZA — TEL. 290047
26|8|F|86373|Pte.|A

CHINCHILLAS. INVIERTA EN DOLARES QUE SE REPRODUCEN
INVERSION GARANTIZADA - Asesoramiento total
Calidad de producción y UTILIDAD ASEGURADA
Alimento especial - Pellets "PRAIM" - Bolsas 25 kg.
Asesoramiento y Ventas:
HOTEL INTERNACIONAL
SARMIENTO 720
MENDOZA
Días 28 y 29. Hora: 17 - 19 hs.
Sra. Adriana Caballero de Real
CABAÑA
CIRCULO "C" SACIFA
Viamonte 508 - Bs. As.

CONOZCA SU AUTOMOVIL
Curso práctico para particulares, que le permitirá ahorrar, efectuándole reparaciones de emergencia. - FUNDACION E.A.G. - Juan G. Godoy 969 (Altura calle Dorrego al 500) - Guaymallén.
24|8|F|86046|31|8|A.

ACEROTUB CUYO S.A.
CHAPA DE HIERRO
TODAS LAS MEDIDAS
Carril Cervantes 2330 - Godoy Cruz
26|8|F|28|8|A|D

Conserve su Gamulán o prenda de GAMUZA
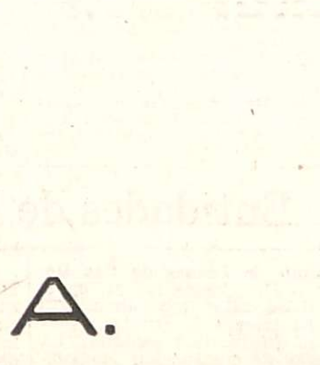
• Con una limpieza renovadora total con nuestro moderno equipo de limpieza COMPOSTURAS.
• Y para la limpieza de su hogar, el mejor y más rápido servicio: SUPERSECOJET. Compruebelo!
ANEXO: lavado y planchado de camisas, limpieza de juegos de living, lavado de alfombras suel tas y pisos alfombrados.
• Servicio a domicilio.
MAGIO
TINTORERIA SAN JUAN CATAMARCA 112 - TEL. 218297 - MZA.

40 ANIVERSARIO
NOBLEX
ARGENTINA S.A.

NOBLEX ARGENTINA S.A.

Saluda con motivo de su 69 Convención a los usuarios y Concesionarios NOBLEX de esta Ciudad y Concesionarios de distintas localidades que hoy nos acompañan.

26 de Agosto

# LOS ANDES

Fundado el 20 de Octubre de 1882 por el Dr. Adolfo Calle

Directoras:
Carmen Usandivaras de Calle
Elcira Videla de Schiappa de Azevedo

MENDOZA, MARTES 26 DE AGOSTO DE 1975


## La Semana de la Sanidad Vegetal

Se ha iniciado la Semana de la Sanidad Vegetal, cuyo objetivo es concientizar a los distintos sectores de la población sobre la necesidad y conveniencia de convertirse en defensores de la producción agrícola a través de la conservación fundamental de las condiciones óptimas de desarrollo. La sanidad vegetal implica un concepto que no es meramente utilitario o sea destinado a aumentar los volúmenes pronosticados, sino que tiende a alertar al hombre acerca de su obligación de bregar por un beneficio colectivo proyectado hacia las futuras generaciones por intermedio de una herencia exenta de agentes destructivos.

Desde luego este concepto no es nuevo, aunque las modificaciones sufridas en el tiempo lo hayan transformado de tal manera que no se adivine ya en nuestros días su primitiva conformación. Los agricultores de la antigüedad estimaban a las plagas de la agricultura como un castigo de los dioses o de las fuerzas del mal. Su lucha consistía en la ejecución de ritos religiosos que trataban de calmar a esos seres ubicados más allá del control terrenal.

En nuestros días, el avance de la técnica se ha ocupado de desentrañar el supuesto misterio. Se conocen cientos de enfermedades provocadas por organismos de las más variadas dimensiones y de los más extraños modos de vida. Pero, además, esa misma técnica ha puesto en las manos del hombre los elementos idóneos de lucha para llegar a atemperar los daños causados por el indiscriminado ataque de seres unicelulares, insectos o animales superiores.

Cuando se permanece ajeno a esta acción depredadora, las dimensiones del mal alcanzan cifras que alarman. Por eso la Semana de la Sanidad Vegetal, en cuyo transcurso será factible hacer llegar esos conocimientos a los agricultores y a sus familias que seguramente pueden representar un eficaz complemento en esa acción.

El ministro de Economía manifestó en el momento de dejar inauguradas estas jornadas de divulgación: "Cuando hablamos de fuente de energía pensamos en el petróleo, el carbón o las caídas de agua, sin reparar en la más universal de todas: la madre tierra, laboratorio donde se realiza la primera síntesis por la conjunción del sol, del aire, del agua y del sudor del trabajo".

Esta expresión está significando que la responsabilidad compete a todos y sin excepciones. La evolución del pensamiento ha dejado abandonada en forma paulatina el primer eslabón del proceso productivo y, consecuentemente, los enemigos de la producción han tomado un auge que ha creado serios peligros para la supervivencia del hombre. Por ello la manifestación del ministro al asegurar que es "un suicidio la dilapidación de los recursos naturales".

En un comentario reciente hicimos referencia también a este problema y en esa oportunidad aludimos al crecimiento de los precios en artículos utilizados en la lucha contra las plagas de la agricultura. Vale decir, que la toma de conciencia sobre sanidad vegetal implica también la posibilidad de utilizar métodos de lucha modernos y al alcance de quienes deben emplearlos. En otras palabras, la responsabilidad no elude la vigilancia oficial con la correcta utilización de sus mecanismos administrativos.

La perspectiva significa la colocación de las drogas y elementos mecánicos necesarios al alcance de los agricultores ubicados en todas las zonas de cultivo de la provincia. Un adecuado sistema crediticio es una de las formas de lograrlo, siempre que tenga la agilidad y rapidez acorde con la gravedad del problema. La concertación de acuerdos con organismos nacionales o el ataque masivo a cargo del Estado, son otros sistemas. Pero el fin es el mismo: obtener cosechas sanas y abundantes como una contribución a los intereses generales de la población y del país.

Durante el acto de apertura, realizado en la sala de situación de la Casa de Gobierno.

# Comenzó ayer la Semana de la Sanidad Vegetal

## Necesidad de preservar los recursos de la naturaleza

Se inició ayer en forma oficial, la celebración de la "Semana de la Sanidad Vegetal", la que cuenta con el auspicio del gobierno de la Intervención Federal y se extenderá hasta el viernes próximo.

El acto se realizó en la sala de situación de la Casa de Gobierno y contó con la presencia del ministro de Economía, doctor Roberto Mosso Furlotti; los subsecretarios de Agricultura y Ganadería y de Educación, ingeniero Carlos Fischer y doctor Santiago Teruel, respectivamente; director provincial de Agropecuaria, ingeniero Luis Vidal; titular del Instituto Nacional de Tecnología Agropecuaria (INTA), ingeniero José A. Vega; integrantes de la Comisión Mixta de Cooperación y Coordinación Fitosanitaria de Mendoza; representantes de la Facultad de Ciencias Agrarias de la Universidad Nacional de Cuyo; de la Delegación Agrícola Mendoza de la Secretaría de Agricultura y Ganadería de la Nación; de la Dirección General de Escuelas y del Consejo Nacional de Educación e invitados especiales.

Tras la apertura del acto, fue cantado el Himno Nacional y después, el coro de la Escuela "Domingo Bombal", de esta ciudad, interpretó "a capella", varias piezas de su repertorio que merecieron la aprobación de los concurrentes. Estuvo presente, también, la bandera de ceremonias de la escuela Bombal.

**Habla Mosso Furlotti. —** En el discurso inaugural, expresó el ministro de Economía: "Toda la actividad humana es la resultante de un proceso de transformación de energía. Energía que el hombre toma del medio natural y la convierte con su ingenio en comida y artículos de protección, así el hombre vive y supervive. Y precisamente cuando hablamos de fuentes de energía pensamos en el petróleo o las caídas de agua, sin reparar en la más universal de todas: la madre tierra, laboratorio donde se realiza la primera síntesis, por la conjunción del sol, del aire, del agua y del sudor del trabajo".

Dijo más adelante: "Ha llegado la hora en que todos: pueblo y gobierno, cobren clara conciencia de que es un suicidio la dilapidación de los recursos naturales, debiendo de inmediato invertir la dirección de esta marcha a través de una acción mancomunada. El despilfarro no puede seguir siendo el motor básico de sociedad alguna. La advertencia se ha hecho dramática en las palabras sabias del general Perón: "Se hace indefectible el surgimiento de una convivencia entre el hombre y el resto de la naturaleza". Y añadió Mosso Furlotti: "Permanentemente hemos interferido y deformado progresivamente esta vital relación del hombre y la naturaleza. Aún más: absortos presenciamos una profundización global de la acción directa del hombre sobre ella por exigencias de un mundo sobredimensionado tecnológicamente, que ha forjado el derroche como el centro mismo del desarrollo y el progreso actual, alcanzando la degradación del suelo, niveles peligrosos de agotamiento".

Tras referirse a la defensa ecológica, a la que calificó "como batalla que ineludiblemente debemos afrontar", señaló que "es sumamente bajo el porcentaje de tierra dedicada en el mundo a la producción de alimentos, deficiencia que se ha constituído en el gran problema que amenaza en su totalidad al planeta. Este problema de la disminución de las tierras de cultivo a escala mundial, debe hacernos reflexionar en el sentido de que nos hemos convertido cada vez más como la esperanza viva de un mundo hambriento de alimentos, fundamentalmente, los de base agraria".

Luego de abundar en otras consideraciones acerca de la tecnología local y el correcto uso de plaguicidas contra las plagas y su gravitación en el medio ambiente, puntualizó finalmente: "Con esta campaña sobre la sanidad vegetal coordinaremos una ofensiva destinada a un cambio mental importantísimo, que nos lleve a comprender en profundidad que el hombre no puede remplazar a la naturaleza y que esta naturaleza debe ser restaurada en todo lo posible. Esto requiere, desde luego, la implementación de campañas educativas a distintos niveles, de manera de concientizar, motivar y enseñar, cada uno de los aspectos que hacen al logro de una agricultura tecnificada, con el fin de obtener calidad y rentabilidad de la producción".

**Cartilla.-** Comisión Mixta de Cooperación y Coordinación Fitosanitaria de Mendoza, preparó un folleto para docentes, en adhesión a la "Semana de la sanidad vegetal". Además, se dictarán a través de profesionales charlas educativas en las escuelas, motivándose a los alumnos a través de intervenciones de los docentes, para lo cual se ha confeccionado un programa que se cumplirá en toda la provincia. A estas charlas se invitó a los agricultores de las zonas de influencia de las escuelas.

La cartilla advierte sobre el uso correcto de plaguicidas, plagas, malezas, formas de control, medio ambiente, grado de acción de los enemigos naturales, etc. Colaboran en este programa la Dirección de Escuelas de la Provincia y el Consejo Nacional de Educación, juntamente con la Comisión Mixta Fitosanitaria.

## Dan confusa explicación sobre una tala de álamos

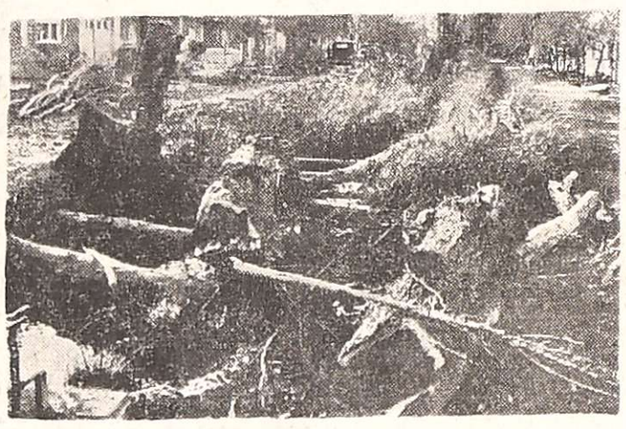

Los ejemplares derribados en un tramo de Pedro Goyena al 1.100, en el barrio San Ignacio.

En las primeras horas de la mañana de ayer, los vecinos que habitan en Pedro Goyena al 1.100, en el barrio San Ignaico, de Godoy Cruz, vieron interrumpido su descanso, inicialmente, por el ruido que producía una motosierra y, posteriormente, ante el ocasionado por árboles al caer.

Se trataba —pudimos constatarlo— de los álamos ubicados en el centro de la arteria, a al vera del zanjón Civit. Alertados con esta novedad, iniciaron las gestiones tendientes a impedir que se continuara con la tarea a lo largo de las cuatro cuadras en que se extiende la arboleda; no obstante, y antes de conseguir el objetivo, se alcanzó a talar los árboles de una cuadra casi completa, precisamente la comprendida en el 1.100 de Pedro Goyena.

Según versiones de los vecinos, los obreros encargados de la talla pertenecerían a un aserradero de Chacras de Coria, que actuarían por haber ganado una licitación convocada por Obras Sanitarias de la Nación. Se habló de que tenían orden de cortar 100 árboles, la mitad con destino al aserradero, y el resto —en forma de tablones— para Obras Sanitarias. Asimismo se habría indicado que la causa del corte de los árboles se debía a que éstos entorpecían el libre correr del agua del zanjón, argumentando que no concuerda con al orden de derribar ejemplares, pues en las cuatro cuadras los hay en un número mayor.

Uno de los vecinos llamó a los medios de difusión y también a la policía. Esta concurrió poco antes del mediodía y habló con los obreros; aunque no se pudo saber del diálogo, poco despues los trabajadodores levantaban la maquinaria y se retiraban del sitio.

Previamente, y a pedido de los habitantes del lugar, intervino la escribana María Cristina Videla de González —que vive en P. Goyena 1069— quien, ante testigos, requirió a los obreros la orden para efectuar la tala. Se le manifestó que no la tenían en ese momento pues le estaban sacando fotocopias y que la orden emanó de Obras Sanitarias y de un aserradero del que no dieron nombre; también se le explicó el destino que tendría la madera, antes indicado, como asimismo que se cortaban los árboles porque molestaban el cauce.

La escribana —que ratificó posteriormente esos conceptos a LOS ANDES— manifestó a los trabajadores, que a pedido del vecindario, labrarían un acta de constatación, trámite que efectuara hoy en horas de la manana.

En cuanto a los ejemplares cortados, este diario pudo comprobar que hasta ayer en la tarde permanecían esparcidos a los costados de la arteria.

## Plazo para presentar declaración jurada de existencia de papa

La Subsecretaría de Industria, Comercio y Minería del Ministerio de Economía adoptó ayer dos resoluciones tendientes a normalizar el abastecimiento de papa a la población y detectar la posibilidad de que existan maniobras en la retención del tubérculo, lo que ha originado en los últimos días un constante incremento de precios.

En la jornada de ayer, las amas de casa debieron abonar $ 1.600 y $ 1.700 m/n. por kilo de papa, en tanto que la bolsa se cotizaba en algunas partes entre $ 70.000 y $ 75.000.

El titular de la subsecretaría, doctor Nicolás Becerra, informó a los periodistas sobre el texto de las resoluciones números 345 y 346. Tras referirse a la primera denuncia efectuada por LOS ANDES sobre el tema y a la declaración vertida después por la CGT Regional sobre el mismo caso, así como al vertiginoso aumento detectado últimamente, se hace necesario tomar una serie de medidas en defensa de la población consumidora.

El texto de la resolución 345 dispone que "todo productor, introductor, acopiador, comerciante o integrante de cualquier nivel de intermediación en la comercialización de la papa, deberá manifestar, con carácter de declaración jurada, las existencias que posean a las 24 horas del 25 de agosto de 1975. En la declaración se hará constar: a) Nombre y apellido o razón social y domicilio completo; b) La existencia de papa para consumo que posean; c) La existencia de papa para semilla que posean; d) Lugar en que se encuentra depositada la papa; e) Firma del declarante".

La declaración jurada deberá presentarse hasta el 29 de este mes inclusive, en la sede de la Dirección de Comercio, Patricias Mendocinas 727, ciudad, o en sus delegaciones zona sur o zona este. La presentación se hará por duplicado.

También los establecimientos frigoríficos en los cuales se encuentre papa depositada para su conservación, quedan igualmente obligados a declarar las existencias al día 25 de agosto de 1975, indicando cantidad, nombre del depositante y destino ya sea para consumo o semilla. La presente resolución tiene vigencia desde ayer.

Las infracciones o cualquier hecho de omisión que tienda a desvirtuar sus propósitos, hará pasible a los declarantes de las sanciones previstas en la Ley Nacional Nº 20680.

El subsecretario de Industria, Comercio y Minería, da a conocer el texto de las dos resoluciones tomadas ayer.

### Suspenden salida de la Provincia

En cuanto a la resolución 346, se "suspende temporaria y provisoriamente, por razones de necesidad interna, la salida de papa de la Provincia, hasta el 15 de setiembre de 1975.

"La Dirección de Comercio podrá autorizar expresamente y en cada caso la salida de papa de la Provincia, cuando habiéndose logrado el abastecimiento local se registre excedente de este producto. La presente resolución regirá a partir de la fecha (día 25 de agosto de 1975), en tanto que las infracciones serán penadas de acuerdo a la ley nacional de Abastecimiento".

Los controles se efectuarán en todas las salidas de la Provincia, inclusive las no tradicionales.

### Llegó ayer a $ 18 el precio de la papa

El precio de la papa alcanzó ayer su máximo nivel, con $ 18 el kilogramo, según se pudo detectar a través de una recorrida por las ferias de concentración, municipales y mercados.

En la Feria de Guaymallén, la bolsa de 50 kilos de primera, se cotizó entre $ 680 y $ 700, y se vendía a $ 13 y $ 14 el kilo. En el Mercado de Godoy Cruz, osciló entre $ 600 y $ 670, y a $ 14 el kilo.

Los precios en feria variaron notablemente al llegar a negocios como el Mercado Central, donde se vendió a $ 18 y a la Feria Municipal de calle Mitre, a que llegó a $ 17 el kilo.

## No asumió aún la titular de la Dirección del Menor

### Malestar en sectores justicialistas

La titular de la Dirección Provincial del Menor recientemente designada, señora María Elena Moyano de Blanco, no asumió el cargo todavía. La ceremonia estaba prevista en principio para el viernes pasado y luego se postergó hasta ayer, pero tampoco se concretó.

En medios oficiales trascendió que la situación obedecería a algunos inconvenientes para concretar este nombramiento, cuyo carácter no se ha revelado ni ha dado a conocer el gobierno.

Ante este estado de cosas, la Comisión de Ex Legisladores del peronismo, que cuenta —señala en un comunicado— "con la adhesión de importantes nucleamientos y unidades básicas del peronismo provincial", resolvió durante una numerosa reunión que se realizó en la sede del Partido Justicialista, luego de una extensa deliberación, "enviar telegramas al ministro del Interior, coronel Vicente Damasco, y al Consejo Superior del Partido Justicialista, informándole sobre esta situación creada por la no asunción del cargo de la titular de la Dirección del Menor, señora de Blanco".

También dispuso "solicitar con carácter de urgente una audiencia con el interventor de la Provincia, doctor Luis María Rodríguez".

**El Congreso:** Consultados los integrantes de la Comisión de Ex Legisladores sobre otro tema importante para el sector, el Congreso Justicialista, informaron que "atento a lo contradictorio de las noticias al respecto y no teniendo esta Comisión información oficial, ha resuelto no abrir juicio hasta que tenga noticias veraces sobre el particular".

**Con el interventor**

Un grupo de representantes de la Rama Femenina del Partido Justicialista visitó ayer al interventor en la Provincia, doctor Luis María Rodríguez, a fin de expresarle su protesta por el hecho de haber quedado sin efecto la designación de la señora María Elena Moyano de Blanco como titular de la Dirección del Menor.

Al término de la entrevista, informaron a los periodistas que la señora de Blanco fue propuesta para ocupar ese cargo por la Rama Femenina del Partido Justicialista en función de sus intachables antecedentes y su capacidad y que el interventor, después de haberla designado por decreto, cedió ante presiones de la C.G.T. y en especial de A.T.S.A. (Asociación de Trabajadores de la Sanidad Argentina) y dispuso que no se realizara el acto en que la señora de Blanco debía asumir sus funciones.

Declararon también que el interventor había sugerido a la Rama Femenina que efectuara una segunda propuesta, pero que la posición del sector en apoyo de la señora de Blanco era definitiva, y que no sería avalada la designación de ninguna otra adherente al núcleo femenino del partido.

### Postergan charla en Cultura Hispánica

El Instituto Cuyano de Cultura Hispánica informó que ha sido diferida la disertación correspondiente al curso sobre "Problemática del desarrollo", que se dicta en la entidad. La charla, que estaba prevista para hoy, se ofrecerá el martes próximo; estará a cargo del licenciado Juan Farrés Cavagnaro, quien se referirá al tema "El cooperativismo en el desarrollo nacional y regional".

Se recordó que la asistencia a la disertación, la semana próxima, es obligatoria para quienes aspiran a efectuar estudios de postgrado en España. El público tiene libre acceso a estas charlas.

## Régimen de viáticos para inspectores de enseñanza

La Intervención Federal dictó el decreto-ley 1300, por el que se fija el régimen de compensaciones y reintegros de gastos para el cuerpo técnico de inspección de la Dirección General de Educación Media y Superior.

Los viáticos se liquidarán a los inspectores por mes adelantado en calidad de monto fijo para atender las erogaciones personales que les ocasiona el desempeño de sus funciones del que se excluye el reintegro de gastos. Gozarán de este beneficio los funcionarios que cumplan —mensualmente— doce días de gira en ese lapso. En el caso de no cumplirse con esta cantidad mínima establecida, será deducido proporcionalmente el importe correspondiente. También se incluye a los inspectores cuyas escuelas se ubiquen, en su totalidad, a más de 30 kilómetros de la sede habitual, o sea la Dirección General de Escuelas o Inspección Regional Sur, quienes no percibirán monto fijo pero serán compensados con reintegro de gastos. Cuando las escuelas estén ubicadas a menos de 30 kilómetros de la sede y otras a más de esta distancia los viáticos a percibir serán a monto fijo por las primeras y reintegro de gastos por las segundas.

El reintegro de gastos se hará en forma inmediata mediante la presentación de comprobantes de los gastos producidos, siempre y cuando la función haya sido cumplida a más de 30 kilómetros del lugar habitual. Igualmente se aplicará cuando el establecimiento se encuentre a una distancia menor y obliga al inspector a pernoctar en el lugar para el cumplimiento de sus funciones o por falta de medios apropiados de movilidad. Estas razones deberán acreditarse en oportunidad de preparar el plan mensual de gira del inspector.

Este sistema se aplicará: a) por movilidad, cuando el inspector utilice medios de transportes públicos como servicio de ómnibus o tren y en defecto de estos, taxis o remises, para lo que se requiere la presentación de comprobantes; también cuando utilice su vehículo particular y se le liquidará por cada kilómetro recorrido efectuado según distancias oficiales determinadas por la Dirección Provincial de Vialidad acorde con el indice del costo por kilómetro que fija el Automóvil Club Argentino; b) por comida: corresponderá reintegro de gastos por una comida, siempre que la gira de inspección insuma doce horas como mínimo y por dos cuando se llegue a 24 horas; c) por hospedaje: se reintegrarán los gastos cuando la gira obligue a pernoctar en el sitio eventual de trabajo; d) por pasaje y carga: se extenderán órdenes de pasajes al inspector y a sus familiares a cargo, cuando deba cambiar su residencia habitual por razones de servicio y una orden de carga de hasta 5.000 kilogramos para el traslado de sus efectos personales.

Los reintegros antes mencionados se calcularán en base al índice docente, estableciéndose una tabla de puntos, exceptuándose la movilidad que se ajustará a las tarifas oficiales de transporte y a los índices fijados por el Automóvil Club Argentino. Así, el monto fijo de viáticos es de 20 puntos, los gastos de movilidad en vehículos particulares de acuerdo con las categorías que van de 800 a más de 1.151 kilogramos, los de una comida tendrán dos puntos, los de hospedaje por día tres puntos y los de pasajes y cargas de acuerdo a la presentación de comprobantes. Estos montos podrán incrementarse sólo por resolución del ministerio en casos fehacientemente establecido y por razones de excepción.

Se consideran giras de inspección las visitas a escuelas, reuniones de personal, atención de sede, reuniones de comisión, representaciones y tramitaciones oficiales y reuniones convocadas por la superioridad.

Por otra parte, a los inspectores que utilicen vehículos oficiales para el cumplimiento de una misión específica y debanalejarse de su asiento habitual, se les anticipará el 50 por ciento del valor establecido para el litro de nafta especial, por cada kilómetro por recorrer, sobre la base del viaje de ida y vuelta. Esta anticipación se hará con cargo a rendir cuentas y a efectos de afrontar gastos de combustible, lubricantes y eventuales desperfectos mecánicos y de acuerdo a las distancias oficiales de la Dirección de Vialidad.

### La lustrada de zapatos costará $ 7

El Sindicato Obrero Lustradores de Calzados dispuso, en asamblea general de afiliados, fijar nuevas tarifas para sus servicios a partir del jueves.

La nueva escala es la siguiente: lustrado de zapatos, $ 7; lustrado de zapatos con goma, $ 8; lustrada de botines, $ 8; lustrada de borceguíes, $ 10; lustrada de botas, $ 13 y pasada de paño, $ 4.

## Reconocerán mayores costos en obras públicas

Por decreto 1486, la Intervención Federal autorizó —por única vez— a rever los sistemas de reconocimiento de mayores costos de las obras en ejecución, en el período comprendido entre el 1º de setiembre de 1974 y el 31 de mayo de 1975, mediante un sistema que reglamenta el mismo decreto.

Directivos de la Cámara Argentina de la Construcción, visitaron al interventor federal, doctor Luis María Rodríguez, para agradecerle la medida. Posteriormente, los dirigentes empresarios señalaron que la disposición significa la aplicación de un principio de equidad, frente a la necesidad de no perjudicar la prosecución de las obras públicas, cuyos costos —dijeron— han sufrido una distorsión evidente. Destacaron que ello evitará despidos de personal en la industria de la construcción afectada a las obras públicas.

En la reunión del doctor Rodríguez con los empresarios estuvieron también presentes el ministro de Obras y Servicios Públicos, ingeniero Marcos Suárez, el subsecretario de Obras Públicas, ingeniero Luis Carral y otros funcionarios.

### Cortan tránsito en tramo de la calle San Martín

La Dirección de Tránsito y Transporte informó que, por problemas surgidos en calles Alberdi y San Martín, de ciudad, por la rotura de un colector cloacal máximo, se cortó el tránsito en la principal avenida, entre Urquiza y Beltrán, desde ayer.

El corte afectará la circulación de sur a norte durante tres días, aproximadamente, y luego la de norte a sur por el mismo tiempo.

### Peregrinación para venerar una reliquia

El centenario de su misión en la Argentina celebra este año la Congregación "Hijas de Nuestra Señora de la Misericordia", el corazón de cuya fundadora, Santa María Josefa Rossello, se halla en Rosario desde diciembre de 1974.

La reliquia será trasladada a la ciudad de Córdoba el 13 del mes próximo. Para venerar la reliquia, se organizará una peregrinación hasta la capital cordobesa. Los interesados en concurrir pueden solicitar informes en el colegio "Nuestra Señora de la Misericordia", José Vicente Zapata 165, de ciudad.

### Hoy se inicia el pago a la administración

El Ministerio de Hacienda dio a publicidad el plan de pagos de la administración pública provincial. El detalle es el siguiente: Hoy, Banco de Mendoza: Ministerio de Gobierno, Registro Civil, Penitenciaría, Imprenta Oficial y Policía (cuerpo de vigilantes, División Tránsito, seccional 7ª, 27ª y 33ª; Bomberos, profesores y seccional Uspallata). Banco de Previsión Social, hospitales Emilio Civit y Central.

Mañana, Banco de Mendoza: Policía (Caballería, seccionales 9ª, 16ª, 25ª y 31ª, suboficiales imprenta y servicios auxiliares y personal superior. Banco de Previsión Social: Centro de Salud, Ministerio de Bienestar Social y hospitales Metraux, Gailhac, Pereyra, Lencinas y Lagomaggiore. El 28, Banco de Mendoza: Legislatura, gobernación, Ministerio de Hacienda, Obras y Servicios Públicos, Economía y Cultura y Educación y Tribunal de Cuentas. Banco de Previsión Social, Poder Judicial y Cuerpo Médico Forense; Dirección Agro-Industrial y Dirección de Bosques y Parques.

## Actividad educacional

**Suplencia de vicedirector.** — Hoy, a las 11.30, el inspector técnico de la sección K, ofrecerá en inspección general, la suplencia de vicedirector de la Escuela Nº 143, "Manuel Corominola".

**Educación musical.** — La inspectora técnica de educación musical de la sección C, se reunirá con las maestras de la especialidad, de las escuelas de su jurisdicción, mañana, a las 15, en la Escuela "Guillermo Cano".

**Casa del Maestro.** — Esta entidad ha convocado a una reunión especial, para el jueves, a las 17.30, para tratar los actos conmemorativos del Día del Maestro. Se ha invitado, también, a las autoridades escolares y entidades docentes.

**ENET Nº 1 "Pablo Nogués".** — Durante el mes de setiembre estará abierta en esta escuela, la inscripción para interinatos y suplencias de personal docente. Los interesados podrán retirar la solicitud en el local del establecimiento, Isabel la Católica y Santa Cruz, de 8 a 12.

**Escuela "República del Perú".** — El sorteo de los bonos contribución que auspicia la cooperadora de esta escuela, se hará el 6 de setiembre, por la Lotería de Mendoza.

**Remplazos en escuelas secundarias**

Se ofrecerán remplazos en las siguientes escuelas secundarias: Nº 4-BT- de La Paz, el jueves de primer año, seis de segundo, a las 10, de Geografía, seis horas tres de tercero, dos de cuarto y dos de quinto años.

—Nº 11 -BT- de Las Heras, el jueves a las 8, dos horas de Psicología, de 4º año y tres horas de Historia, de segundo año.

—Instituto Avellaneda, hoy a las 19.30, tres horas de Francés de 5º año y tres de sexto año.

**Remplazos en escuelas primarias**

Hoy se ofrecerán remplazos en las siguientes escuelas:

Nº 5, "Domingo Bombal", a las 10, turno mañana, sin límite de puntaje.

—Nº 6, "Bartolomé Mitre", a las 10, de enseñanza común, con 14,02 puntos.

—Nº 19, "República de Chile", a las 13,20, de enseñanza común con 15,26 puntos.

—Nº 20, "Carlos N. Vergara", a las 10, de maestra jardinera, con 15,08 puntos.

—Nº 31, "Juan José Valle", del barrio San Martín, de enseñanza común, a las 10, con 13,41 puntos.

—Nº 54, "Juan Martínez de Rosas", de Godoy Cruz, a las 13.30 de enseñanza común, con 15,07 puntos.

—Nº 55, "Roque Sáenz Peña", de Godoy Cruz, a las 9, de enseñanza común.

—Nº 65, "Avelino Maure", de Godoy Cruz, a las 10, de enseñanza común, turno mañana, con 14,445.

—Nº 82, "Almafuerte", de Villa Nueva, a las 10, de enseñanza común, con 21,01 puntos.

—Nº 106, "José Martí", de Guaymallén, a las 10.

—Nº 107, "Tito O. Laciar", de Villa Nueva, a las 11, de enseñanza común, con 18,27.

—Nº 209, "Pedro Pascual Rodríguez", de Ugarteche, Luján, a las 11, dos cargos de enseñanza común.

—Nº 112, "Pedro Henríquez", del barrio Belgrano, Guaymallén, a las 10, de enseñanza común, con 15,705 puntos.

—Nº 134, "Correo Salinas", de Polvareda, Las Heras, a las 12, en Inspección General, de jardín de infantes.

—Nº 153, "Juan Cornelio Moyano", de Maipú, a las 13.30, de enseñanza común, con 8,65 puntos o el máximo.

—Nº 172, "Custodia Zuloaga", de Maipú, a las 14, de enseñanza común.

—Nº 219, "Fray Francisco Inalicán", de Mayor Drummond, Luján, a las 13.15, de enseñanza común, turno tarde.

—Nº 243, "Fray Justo Santa María de Oro", de San Martín, a las 13.30, de enseñanza común, con 17,475 puntos.

—Nº 236, "Domingo D'Angelo", de La Central, Rivadavia, a las 13, de enseñanza común, con 10,58 puntos.

—Nº 287, "Miguel Escorihuela Gascon", de Andrade Rivadavia, a las 14.30 de enseñanza común, con 11,265 puntos.

—Nº 3 -D- "Silvestre Peña y Lillo", a las 15.30, de educación diferenciada.

**ENET Nº 1 de San José.** — Hoy, a las 17, se ofrecerá en esta escuela de Guaymallén, una suplencia de 4 horas de Dibujo, de 2º año.

### El plenario docente se hará mañana

La secretaría de prensa del Sindicato Unico de Trabajadores de la Educación informó que mañana a partir de las 14 se reanudará el plenario extraordinario provincial del SUTE, en la sede de la Asociación Mendocina de Boxeo. En su transcurso serán evaluadas las gestiones realizadas por el gremio y las respuestas dadas por el Gobierno de la Provincia. Cada escuela debe enviar sus delegados, munidos de mandatos y mociones.

Autoridades del sindicato informaron por otra parte que hoy y mañana habrá clases en todas las escuelas oficiales dependientes de la Provincia, tal como lo decidiera el último plenario docente.

## Entidades de bien público

**Club de Leones de Las Heras.**— Hoy, desde las 21, en el local de calle Copacabana 333 de Las Heras, la entidad efectuará su reunión semanal. La charla de instrucción leonística estará a cargo del señor Pedro Esteban y la de clasificación será ofrecida por el señor Juan Fuster.

**Rotary Club Mendoza Sur.** — La entidad realizará hoy a las 21 su habitual reunión de trabajo en las instalaciones del Golf Club Andino. La charla de clasificación estará a cargo del señor Florentino Cortegoso, quien se referirá a "Artesanía del vestido para hombre"; y la información rotaria del comité respectivo, con la realización de un foro del que participaran los socios que concurran.

**Rotary Club Dorrego.** — Hoy a las 21, en el local de Juan G. Godoy 544, de Dorrego, Guaymallén, se realizará la reunión cena. La información rotaria ha sido confiada al señor Jorge Audicio, y el señor Santiago Saveri hablará sobre un tema de su especialidad.

**Rotary Club Godoy Cruz.** — Hoy a las 21 realizará su reunión cena en el local de la Sociedad Alemana, ingeniero Carlos Fader, Necochea 2261. La disertación estará a cargo del doctor Héctor Perinetti, sobre "Fundación rotaria". Realizará la difusión el ingeniero Angel Royo.

**Rotary Club Mendoza Este.** — Esta entidad realizará hoy, a las 21.30, en el local de Entre Ríos 358, de ciudad, su habitual reunión de socios. En la oportunidad la información rotaria estará a cargo del señor Eduardo Ontanilla, mientras que el doctor Armando Salvo disertará sobre un tema de su especialidad.

**Rotary Club Maipú.** — Los socios de esta entidad realizarán hoy a las 21, en Juanita Segura 30, su reunión semanal. La charla de clasificación la dará el arquitecto Carlos M. Azzoni y la información rotaria, el doctor Rafael Oliver. Además el socio Eleodoro J. Irusta expondrá sobre "Las clasificaciones en Rotary".

### Asueto en estaciones de servicio

Mañana será festejado el día del empleado de estaciones de servicio, garages, playas de estacionamiento y gomerías de la República Argentina. Con ese motivo, la entidad sindical que agrupa al personal de esa actividad, anunció que la jornada será de asueto. Además comunicó que el 28, a las 20, se realizará la reunión donde se dará a conocer el convenio colectivo de trabajo.

### Redescuentos para préstamos pignoraticios

Por resolución del Banco Central de la República, se incrementó en la suma total de 90 millones de pesos nuevos, el límite de redescuento para la financiación de préstamos pignoraticios. Dicha disposición favorece al Banco de Previsión Social de Mendoza, Banco de la Ciudad de Buenos Aires, Banco Municipal de Rosario, Banco Social de Córdoba, Banco Municipal de Tucumán y Banco Municipal de Paraná.

La columna de estudiantes se detiene ante la presencia policial, a pocos metros de la facultad. Sólo se autorizó a proseguir a 8 alumnos, que se entrevistaron con el decano interventor.

# Marcha a pie de alumnos hasta la sede de Ciencias Agrarias

## Protesta por la eliminación de micros gratuitos y otros cuestionamientos. Hoy irán al Rectorado

Un número elevado de alumnos de la Facultad de Ciencias Agrarias marchó ayer en manifestación hasta la sede de la casa de altos estudios, "para reafirmar su protesta por el cese del servicio de ómnibus gratuito", en el día inaugural de la dotación de trenes para pasajeros entre esta capital y Luján, que prevé horarios para el alumnado.

Tras caminar alrededor de 14 kilómetros, la columna arribo cerca de las 17.30 a las inmediaciones de la facultad, donde la policía —fuerzas de la Unidad Regional IV— había dispuesto un fuerte dispositivo de seguridad para impedir que los estudiantes llegasen hasta la sede universitaria.

Los efectivos estaban dispuestos sobre la calle Almirante Brown, portando armas largas y pistolas lanzagases. También se había apostado sobre la arteria una camioneta sobre la que se había instalado un dispositivo para disparar cohetes antidisturbios.

Los manifestantes habían expresado durante la caminata que era su propósito asistir a clase y entregar al interventor de la facultad, ingeniero Luis A. Premat, un "memorandum" de cinco puntos. Luego de mantener un diálogo con los funcionarios policiales, quienes disuadieron a los jóvenes de proseguir masivamente su desplazamiento, aquéllos eligieron a ocho alumnos para que los representasen en una entrevista con el decano interventor, pero con el expreso pedido de que este se trasladase hasta el sitio donde habían sido detenidos los alumnos.

Por el camino a Luján, a la altura de Carbometal, los alumnos en plena marcha hasta la sede de la facultad. Caminaron más de 14 kilómetros.

En el decanato, el ingeniero Luis Premat escucha a los voceros estudiantiles. No hubo acuerdo.

### El diálogo

Los delegados trasmitieron ese propósito al ingeniero Premat, quien se negó a abandonar su despacho, expresando que dialogaría con los voceros de la asamblea.

El primer punto que se consideró es el referido al transporte. Los alumnos manifestaron su disconformidad por el retiro de las unidades que diariamente los trasladaban hasta la facultad, argumentando que ese servicio se contaba desde 1954, cuando la casa de estudios desplazó su sede de la ex Quinta Agronómica a la actual, en Chacras de Coria. Argumentaron que no se oponían al servicio ferroviario "de gran beneficio para el resto de la población, pero que a nosotros no nos es útil y representa una erogación de dinero que antes no teníamos. Para llegar al tren, dijeron, muchos de nosotros debemos tomar uno o dos micros".

Premat respondió aquí que el presupuesto de la facultad no permitía ya erogar una suma superior a los 120 millones de pesos moneda nacional para alquiler de micros (entre cinco y siete), "pues esto implica restar dinero de las cátedras". Sobre la resolución aludida por los estudiantes, dijo que en ella sólo se mencionaba a los administrativos y profesores como beneficiados por el uso de los ómnibus. Sin embargo los alumnos insistieron en negar ese criterio, y la cuestión no pudo ser dilucidada ya que en ese momento no se disponía de la correspondiente reglamentación.

Añadió Premat que las autoridades de la casa iban a brindar su apoyo para la creación de un "medio boleto estudiantil" como contribución a paliar los gastos por transporte e insinuó la posibilidad de que la facultad pudiera otorgar pases para viajar a aquellos jóvenes que tuviesen promedio de siete puntos, "pues son éstos quienes demuestran su interés en estudiar".

Una de las representantes estudiantiles, preguntó entonces:

—Ingeniero, entonces con respecto a los micros, ¿qué le decimos a nuestros compañeros?

—No. Colectivos no hay más, fue la respuesta terminante del decano.

### "Nivel académico"

A esta altura de la reunión, en la que estaban presentes también dos o tres profesores y miembros del cuerpo policial apostado, el diálogo adquirió cierto tono de nerviosidad, que se ahondó cuando los voceros estudiantiles solicitaron a Premat la "reincorporación de los profesores a los que no se renovó el contrato y a los dejados cesantes".

Indicaron que les preocupaba "el nivel académico de algunas de las cátedras" y cuestionaron la ética profesional y cantidad de alumnos volvió al punto donde nacidad de algunos de los docentes. Afirmaron que en una materia, el titular había concurrido una sola vez a dar clase. En este tónico tampoco concesiones, expresando el decano que "esa situación respondía a la política de alto nivel universitaria".

El ingeniero Premat explicaría luego a los periodistas que en rigor de verdad se trataba de 18 auxiliares de enseñanza contratados por un año y que sus designaciones en ese carácter finalizaron el 31 de mayo. Se admitió que sólo dos profesores adjuntos estaban también en esa situación.

Antes de finalizar la entrevista, el ingeniero Premat dijo que el viernes se realizó una asamblea en la facultad) y ayer los alumnos habían perdido sus prácticos, para los que no había recuperación, decisión que se adoptó —agregó— pasado el plazo de tolerancia en la hora de ingreso a las aulas, las 14,30. Mañana —dijo— (por hoy) si cumplen el horario habrá actividad normal".

De esa forma culminaron las tratativas y la comisión de estaban reunidos sus compañeros, entre las vías del ferrocarril y la avenida San Martín (ruta 40). Comunicadas las respuestas del decano, los estudiantes resolvieron por mayoría concurrir hoy a la mañana a la sede del rectorado y solicitar audiencia con autoridades de la Universidad Nacional de Cuyo. Reiterarán allí la resolución de la asamblea: aplicación de la Ley Universitaria; remplazo de las actuales autoridades de la Facultad de Ciencias Agrarias; reincorporación de los profesores a los que no se renovó contrato y reafirmar el pedido de continuar con el servicio de transporte.

Antes de desconcentrarse, los dirigentes estudiantiles solicitaron que se continuara conservando el orden, "ya que nuestra intención es resolver lo planteado a través de la vía del diálogo". Durante toda la jornada no se registraron incidentes y la actuación policial fue prudente.

## Necrología

**Luis Antonio Boccardo.** — Hondo sentimiento de pesar ha causado el fallecimiento de don Luis Antonio Boccardo, quien estuvo durante muchos años vinculado a la empresa Diario LOS ANDES y a las actividades comerciales de nuestro medio.

Nacido en Mendoza, en ella formó su hogar y volcó todos sus afanes y desvelos. Los ideales e inquietudes políticas lo llevaron en su juventud a militar en la Unión Cívica Radical.

Posteriormente, iniciado en las actividades periodísticas, fue uno de los primeros afiliados al Círculo de Periodistas de Mendoza.

En la empresa Diario LOS ANDES se desempeñó durante 17 años alcanzando el cargo de jefe de Publicidad. Ya retirado de esta actividad, emprendió como ejecutivo de una firma de la Capital Federal una intensa actividad comercial en todas las provincias de Cuyo.

Su hombría de bien y sus virtudes personales le posibilitaron granjearse la amistad sólida de quienes lo conocieron y prodigarse en favor de la comunidad.

De profundos principios morales y cristianos, fue un ejemplo para sus hijos, a quienes transmitió el testimonio de su vida, rica en valores espirituales.

**Licenciado Raúl Juan Gilberto Zabala.** — Consternación ha producido la trágica desaparición del licenciado Raúl Juan Zabala, víctima de un accidente automovilístico ocurrido el 5 de julio.

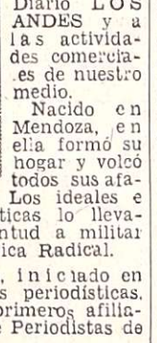

El joven Zabala había cursados sus estudios primarios y secundarios en el Colegio Don Bosco, donde se graduó como bachiller. Posteriormente inició la actividad universitaria, recibiéndose de licenciado en Administración de Empresas en la Facultad del Aconcagua, donde obtuvo su título en diciembre del año pasado. Gran deportista, intervino en el campeonato argentino de pesas en 1971, clasificándose en el primer puesto. En esta práctica deportiva se hizo acreedor a numerosos halagos. Su vida se troncha en plena juventud y cuando estaba próximo a formar su hogar. Su desaparición ha dejado un profundo vacío entre sus familiares y amigos.

## Inscriben para un ciclo de conferencias

El viernes próximo dará comienzo el ciclo de conferencias sobre el tema "Algunas figuras de las letras argentinas e hispanoamericanas". Es organizado por el Instituto Superior de Profesorado San Pedro Nolasco, para sus egresados, y profesores de letras en general. Tendrá lugar todos los viernes, desde las 19, en la sede del Instituto, Córdoba 422, de ciudad.

Se abordarán los siguientes temas: "Introducción al análisis literario", a cargo del profesor Albert Lapeyre; "Sábato y su obra", por la profesora Angélica Correa; "Hernández, Martín Fierro y la tradición hispánica", profesor Roque R. Aragón; "Análisis de El Matadero de Echevarría", profesora Mabel Agresti; "Horacio Quiroga: el hombre y la obra", profesora Onorato de Allegri; "El teatro de Armando Discépolo", profesora Graciela González de Díaz Araujo; "Los comienzos ultraístas de Borges", profesora Gloria Videla de Rivero; "El Borges de la madurez", profesor Adolfo Ruiz Díaz; "Aventura del héroe en la obra de Leopoldo Marechal", profesor Edelweis Serra; "La obra de Cortázar", profesora Lida Aronne de Amestoy; "Comentario de las obras de Ciro Alegría y Gabriel García Márquez", profesora Fanny Prevedello; "Análisis de un poema de Neruda", por el profesor Albert Lapeyre.

Los interesados en el curso pueden inscribirse en la sede del Instituto, diariamente, de 17 a 21. Se informó que se gestiona la validez del curso para obtener puntaje.

## Advierten sobre gestores de una repartición

Para evitar que personas no autorizadas efectúen gestiones en nombre de la Dirección Provincial de Turismo, el director de esa repartición, señor J. Antonio Mosquera Suárez, resolvió "dejar sin efecto y sin ningún valor las credenciales otorgadas a empleados y funcionarios del organismo, por anteriores autoridades de la repartición". Se aclara en la respectiva información que las personas que "las tuvieran en su poder deberán hacer entrega de ellas en la secretaría general, donde en caso de corresponder se les proveerá de nuevos documentos que acrediten su condición de empleados o funcionarios, los que serán refrendados por las actuales autoridades. Se encarece al comercio local que, en el caso de ser visitados por quienes aleguen esa condición, verifiquen que se trata de credenciales autorizadas y, en caso contrario, formulen la denuncia correspondiente".

Finaliza el comunicado explicando que "obedece esta disposición al hecho comprobado de que ex empleados de la repartición conservan credenciales de las que hacen uso indebido, lo que perjudica el prestigio de la Dirección".

## Renovación del alumbrado en arterias

La Municipalidad informó sobre el plan de remodelación del alumbrado público correspondiente a este año, que cumple con la empresa Agua y Energía Eléctrica de la Nación. Se señaló que, dada la celeridad con que se concretan esas obras, se han incorporado nuevas arterias de la ciudad al programa, lo que permitirá habilitar 1.225 artefactos. Se superará así la cifra originariamente proyectada de 1.057 lámparas.

Actualmente, se trabaja en la instalación del nuevo alumbrado a vapor de mercurio en las calles Maipú, Santa Fe, Agustín Alvarez, Italia, Rubilar, Perú, 25 de Mayo, Chile, Jorge A. Calle, Tiburcio Benegas, Rodríguez y Mitre. Se proseguirá luego en calles Belgrano, Sobremonte, Barcala, Eusebio Blanco, Coronel Plaza, Maza y Martín Zapata.

Para ejecutar el plan, la Municipalidad ha resuelto adquirir 500 artefactos a vapor de mercurio de 400 Watts de potencia y a esos efectos ha efectuado el correspondiente llamado a licitación pública para el 11 de setiembre próximo, a las 11.45. El monto destinado a esa adquisición es de aproximadamente $ 3.000.000.

## Comisiones de cooperativas de vivienda

Durante una reunión que realizaron representantes de cooperativas de vivienda, se integraron comisiones de trabajo. La comisión de operatorias vigentes y posibles fue formada por: Cuyana Limitada, UTMA, COVIRAM y Techos Argentinos Limitada. La que analizará los régimenes impositivos la componen: Municipales de la Capital Limitada, Personal de Agua y Energía Eléctrica y Cooperativa 25 de Septiembre Limitada. En la comisión para analizar la participación de las cooperativas en la política de viviendas, se designó a las siguientes entidades: 22 de Diciembre Limitada, Cementistas Mendoza Limitada, COVIRAM, Eléctrica de Godoy Cruz y Edificación Limitada, y 25 de Septiembre Limitada.

## Se efectuó una asamblea en la destilería

Según trascendió ayer, en la destilería de YPF se efectuó una asamblea de asociados de SUPE, a la que concurrieron el titular del gremio, señor Antonio Cassia, y otros dirigentes sindicales.

Se indicó que en la oportunidad el señor Cassia informó a los trabajadores que respecto de los descuentos gremiales que habían motivado una situación conflictiva la semana pasada, se había dispuesto a nivel nacional la realización de una reunión de secretarios generales de filiales para reconsiderar estos aportes destinados al gremio.

También se dijo que en el lugar estaba el señor Ciro Ahumada, jefe de seguridad de YPF, quien exhortó a los trabajadores a producir más y colaborar en el proceso que vive el país.

Arribo del tren a la ciudad de Luján. Obsérvese la ubicación del público sobre el puente vial y los distintos sectores del andén y sus adyacencias.

# Se habilitó el servicio de ferrocarril a Luján de Cuyo

*La habilitación del servicio ferroviario que une Mendoza con Luján, constituyó una ceremonia cuyas características trascendieron lo meramente protocolar, para convertirse por momentos en una verdadera fiesta. Al final del viaje, de escasos 45 minutos, aguardaba a los pasajeros que participaban en la inauguración oficial, un clima festivo al que resultó difícil sustraerse. Allí estaban para recibir al tren, estridentes bombas, sones alegres de la banda de música, gallardetes nacionales colocados en los postes del alero de la vieja estación, escolares con banderas y muchos pañuelos en saludo; un numeroso público que aplaudió entusiasta los discursos de bienvenida de las autoridades. Amplias sonrisas en los jóvenes e infinidad de recuerdos en los mayores, saludaban el regreso del tren al cabo de 30 años.*

La partida del convoy tuvo por escenario la estación Mendoza del Ferrocarril General San Martín. A las 8.35, el ministro de Cultura y Educación de la Provincia, profesor Dardo Salomón Olguín, en representación del interventor federal, doctor Luis María Rodríguez; el rector interventor de la Universidad Nacional de Cuyo, profesor Otto Burgos; el gerente general de la Línea General San Martín, de Ferrocarriles Argentinos, ingeniero Luis V. Donzelli; los comisionados municipales de Capital y Luján, ingeniero Alberto César y señor Heber Donato Moschetti, e ingenieros agrónomos, Luis Premat, decano de la Facultad de Ciencias Agrarias, y José Vega, titular del Instituto Nacional de Tecnología Agraria, cortaron la cinta con los colores patrios que se había colocado sobre la puerta de acceso al coche. Veinte minutos antes de esta ceremonia, había arribado procedente de Luján el primer tren en viaje comercial.

Los comisionados de Luján y Capital, el interventor de la Universidad Nacional de Cuyo y el gerente general del Ferrocarril San Martín, habilitan simbólicamente el servicio.

### Saludos de escolares

El paso por el departamende Capital y Godoy Cruz no concitó la atención de los transeúntes o circunstanciales vecinos de las vías férreas.

En territorio de Luján empero, todo se transformó: los escolares, portando banderitas con los colores patrios o pañuelos, los agitaban al paso de la locomotora y sus tres vagones; los vecinos se asociaban al festejo.

El alto en el "paradero" con frente al complejo fabril de Chacras de Coria, dio motivos para el comentario. El personal directivo y docente de la Escuela "Julio A. Mayorga" y aproximadamente un centenar de varones y niñas de los grados cuarto a séptimo, recibieron al tren con más banderitas y aplausos.

En forma espontánea surgió la idea de invitarlos a participar del viaje inaugural. El director de la escuela, señor Humberto Gusberti; las maestras Olinda Lara de Gusberti, Elba Ayala de Colucci, María del Carmen Rossi y Silvia Mónica Vera de Murat y 86 niños engrosaron la cantidad inicial de pasajeros.

Los niños guiados por sus maestros, entonaron canciones tradicionales y otras que conformaban su repertorio de competencias deportivas. En breves segundos había pasado de un viaje formal, a uno signado por la candidez de nuestros niños.

El paradero siguiente: "Facultad", se hallaba engalanado con escudos. Estudiantes y obreros dieron otro marco de aplausos. Allí descendieron un núcleo de profesores de Ciencias Agrarias de distintas cátedras.

### En Luján de Cuyo

La iniciativa que permitió que los maestros y alumnos de la escuela "Mayorga" incrementaran la lista de invitados, tuvo repetición en Mayor Drummond. En este caso fueron los educandos y docentes de la escuela nacional Nº 136, "Paula Albarracín de Sarmiento" y la privada "Santa María Goretti".

Cada kilómetro recorrido en busca de la ciudad de Luján intensificaba el número de saludos. El tren conducido por Mario Bazani, acompañante Juan Domínguez, inspector de locomotora Juan Carlos Cuello, guardas Vicente Poce y Félix R. Molina e inspector Juan Carlos Vaía, llegó a destino: la ciudad de Luján.

Las bombas de estruendo se confundían con la diana que ejecutaba la Banda de Música de la Policía de Mendoza y los silbidos de la locomotora. El público, que cubría el andén y los sectores adyacentes e incluso el puente vial, aprobaba el hecho con sostenidos aplausos.

Luego de descender las autoridades e invitados especiales, la banda policial interpretó marchas militares y las estrofas del Himno Nacional.

El comisionado de Luján pronunció un discurso en que resaltó "la iniciativa, que partió de la Facultad de Ciencias Agrarias, mereciendo el apoyo comunal y empresarial" y afirmó: "así lo ha entendido el pueblo, que ha concurrido masivamente para festejar esta concreción". "Si todos los problemas que diluyen el accionar del país se resolvieran con la efectividad y prontitud de esta iniciativa —agregó— tengo la plena seguridad que no sufriríamos ninguno".

El decano de Ciencias Agrarias, a continuación subrayó que "un viejo anhelo que se cumple" y agradeció "a quienes hicieron posible un justo deseo".

El último orador, ingeniero Donzelli ponderó los conceptos del señor Moschetti e ingeniero Premat y exhortó a "que el servicio sea intenso y eficiente, cuidando los usuarios el bien que se les entrega y que pertenece al país".

Las autoridades del Ferrocarril General San Martín invitaron a los escolares y estudiantes de Luján que participaron del acto y al pueblo a "realizar un viaje gratis ida y regreso hasta la ciudad de Mendoza", y por último los funcionarios e invitados especiales, fueron agasajados con un vino de honor que se sirvió en la Facultad de Ciencias Agrarias.

## Piden circulación de trenes a Eugenio Bustos

Desde la partida del tren, tratamos de indagar qué pensaban del servicio los usuarios, profesores y dirigentes gremiales.

Las palabras de Raquel Rojas de Palma, son ilustrativas. "Desde que me enteré por LOS ANDES, que de nuevo habría trenes a Luján, entró en mí una inquietud que no puedo explicarles. Hoy (por ayer) me levanté a las 6. Preparé el viaje como en mi juventud. Tengo 73 años. Usted no puede comprender la emoción que siento. Es como volver a vivir, junto a mis amigas de Luján. Yo les pido a los jóvenes que cuiden los coches...".

El ingeniero Pedro Rosell, de la cátedra de Química Orgánica, reconoció que el servicio es "útil" y dará una "solución económica a los profesionales y obreros de la Facultad de Ciencias Agrarias y las empresas del complejo industrial químico de Chacras de Coria".

Otro ingeniero José Vega, experto en viticultura y titular del INTA, ponderó las ventajas del sistema, reconociendo que la institución que dirige prestó total apoyo para la realización del proyecto de restauración del sistema férreo. Lamentó que los horarios fijados por la empresa de Ferrocarriles Argentinos, no se ajuste a los requerimientos del personal de la estación experimental y alentó la esperanza "que al evaluarse la situación se tenga en cuenta las sugerencias de un mayor número de frecuencias".

El dirigente de la Unión Ferroviaria, José Chapero, señaló: "Para los trabajadores, la rehabilitación del servicio tiene una trascendencia sin precedentes". Destacó luego: "hechos como este son pasos para la reconstrucción nacional, que todos estamos empeñados". Chapero enfatizó que la línea Luján debe ser extendida hasta Eugenio Bustos. En ese sentido se habilitarían las estaciones de Perdriel, Agrelo, Ugarteche, Zapata, Tunuyán, Vista Flores, La Consulta, San Carlos, Campo de los Andes y Eugenio Bustos. Este proyecto se une a la necesidad de abrir: San Rafael, La Paz y José Néstor Lencinas.

Mostró la orden del día 1430 de la Cámara de Diputados de la Nación, donde consta el proyecto de declaración del diputado Alfonso Carlos Márquez (ferroviario) por el que se vería "con agrado que el Poder Ejecutivo arbitre los medios necesarios para que EFA implante el servicio de trenes de pasajeros entre la ciudad de Mendoza y Luján", y un tren diario de Mendoza a Eugenio Bustos".

Otro gremialista, José Collovatti, secretario general de La Fraternidad expresó: "La antinomia transporte terrestre-férreo, deja de tener vigencia cuando se ofrecen servicios eficientes. En todo el mundo, especialmente Europa y Japón, las empresas de ferrocarriles están recuperando el campo perdido en número de pasajeros kilómetros recorridos. La Argentina debe imitarlos y estructurar diagramas con horarios y costos que incentiven el uso".

## Caducaron credenciales en Turismo

El director provincial de Turismo, señor Antonio Mosquera Suárez, resolvió dejar sin efecto las credenciales otorgadas a funcionarios y empleados de la repartición por anteriores autoridades. Informóse que el personal que las posea deberá devolverlas, a los efectos de que se le entregue un nuevo documento, si correspondiere. También se anunció que todo comerciante que sea visitado por personal de la Dirección de Turismo deberá observar si el documento que se exhibe está firmado por las actuales autoridades de la repartición, y efectuar la correspondiente denuncia en el caso de que no sea así.

## Denuncian la cesantía de otro profesor

Integrantes de la Asociación de Profesores de Cuyo dieron a conocer un comunicado en el que se refieren a la situación en la Universidad Nacional de Cuyo, a la que califican como "grave", y de "deterioro y desprestigio".

Señalan que se han producido en esa casa de altos estudios numerosas cesantías de docentes titulares "por no comulgar con las ideas de los decanos normalizadores".

Afirman que en la Facultad de Ciencias Políticas y Sociales "el nivel académico ha caído tan bajo que su situación bien puede calificarse como catastrófica". Indican que no concurren alumnos y profesores y que "se han paralizado los cursos de especialización para graduados bajo la acusación de "subversivos"; a todo esto se suma la cesantía de un profesor titular efectivo, que ha ganado su cátedra por concurso. Se trata del profesor Ezequiel Ander Egg, separado por indicación directa del actual decano interventor, señor Héctor Balmaceda, por razones represivas y políticas".

En la nota, que firman los profesores Julia Reynals y Miguel Angel Balussi, se indica por último que se ha solicitado la intervención directa del ministro de Cultura y Educación nacional "para que cese la represión en la UNC, contra los trabajadores de la cultura, de los estudiantes y del pueblo en general".

## Hará asamblea hoy el gremio de judiciales

La comisión directiva de la Asociación Gremial de Empleados del Poder Judicial informó que ha convocado a los afiliados de la primera circunscripción a una reunión informativa a realizarse hoy a las 10.30, en su sede gremial de calle Mitre 620, ciudad.

Por otra parte, la entidad desvirtuó categóricamente noticias propaladas por algunos medios de difusión en el sentido de que la Federación Judicial Argentina habría levantado los paros oportunamente dispuestos. Mediante una comunicación telefónica efectuada ayer por el gremio con directivos de aquella entidad federativa, confirmó lo erróneo de la noticia, dado que hasta este momento —dice— se mantienen las medidas de fuerza.

Finalmente añade que la conducción gremial de Mendoza continúa con el diálogo a nivel de Intervención Federal y Suprema Corte de Justicia y destaca a ese respecto "la cordialidad reinante y el reconocimiento manifestado a la justicia de nuestro pedido".

## Gremiales

A.T.S.A. — Para hoy, a las 19, en Mitre 573, de ciudad, fue convocado el congreso provincial de delegados de establecimientos de la rama estatal del Gran Mendoza. La convocatoria proviene de la comisión directiva de la Asociación de Trabajadores de la Sanidad Argentina (ATSA) filial Mendoza.

## Eleva el Banco Hipotecario los topes de ahorro

El Banco Hipotecario Nacional dispuso aumentar el monto de los contratos de ahorro y préstamo en vigor, en un ciento por ciento, ante la presentación del titular, lo que deberá tener lugar con anterioridad al 29 de agosto.

La medida comprende a las suscripciones de los años 1961, 1962, 1964|67, 1972 y 1975. Se ha fijado como nuevos topes máximos, para los cuatro primeros casos, la suma de $ 240.000 y para el último $ 300.000.

De igual manera dispuso elevar el monto máximo de los préstamos establecidos para los titulares de cuentas en la caja de ahorro especial para la vivienda, a la suma de $ 180.000.

## Volverá a correr el tren de Giol

A partir de hoy, el transporte de vinos de la Bodega Giol a los mercados del Litoral se realizará en trenes especiales que saldrán semanalmente desde la estación Gutiérrez. Hasta el momento los vagones tanques de la bodega estatal se enganchaban en trenes de carga ordinarios, lo que provocaba —según informó Difusión— dispersión del material rodante, demoras en las entregas y retrasos en las operaciones de carga y descarga.

Con su propio material rodante, especialmente preparado para el transporte de vino a granel, Giol puede armar convoyes con un mínimo de 20 vagones, con horario de salida y llegada ajustados a las necesidades de la empresa.

gane y construya

Con QUINIELA DE MENDOZA usted juega sin riesgos, gana legalmente, cobra inmediatamente y, además, construye más casas para la comunidad, ya que mediante convenio firmado con el Instituto Provincial de la Vivienda, el 70 % de las utilidades de QUINIELA DE MENDOZA es destinado a la construcción de viviendas.

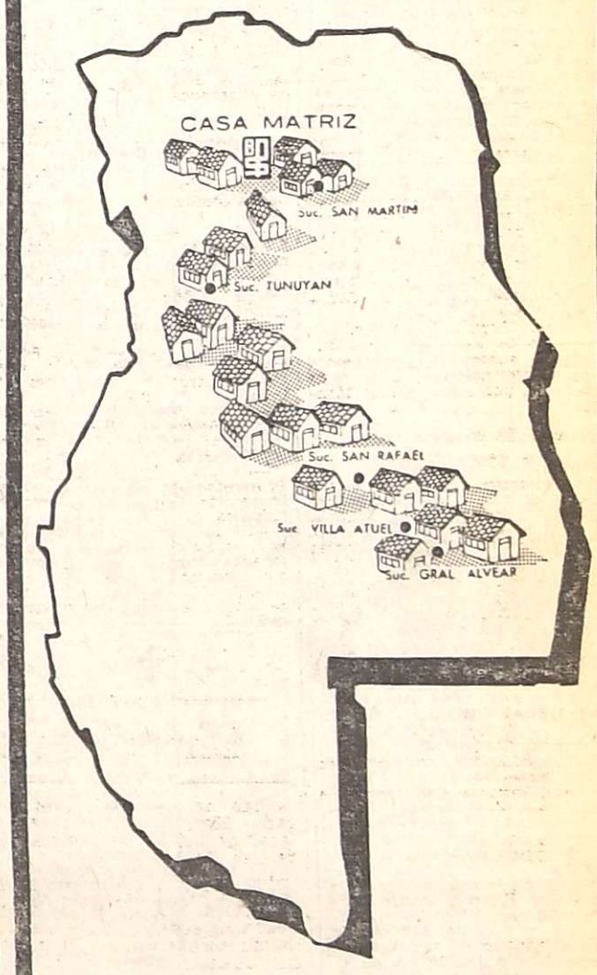


JUEGUE, GANE y CONSTRUYA con

Quiniela de Mendoza

BANCO DE PREVISION SOCIAL

## Cesó en sus actividades la agencia SIC

Con la firma de su director, señor José Gobello, el Servicio Informativo Continental (SIC), colaborador asiduo de las páginas de LOS ANDES, dio a conocer con su servicio del 31 de julio, un comunicado en que anuncia la suspensión de su actividad debido a la difícil situación económica y financiera que se ha planteado.

El texto dado por la agencia es el siguiente: "El jueves 31 remitirá SIC sus últimos servicios. El alza vertical de los costos hace inaccesible toda posibilidad de financiación de nuestras actividades, iniciadas el 2 de octubre de 1959 y nunca interrumpidas durante los últimos quince años.

En todo ese lapso pudieron ser siempre superadas las dificultades económicas y financieras, sobre todo gracias a la óptima disposición del personal, que postergó aspiraciones y expectativas en beneficio de lo que, siendo una fuente de trabajo, es también un órgano independiente de opinión. Ahora, la triplicación repentina de los costos no permite siquiera ensayar la solución de problemas que siempre había podido resolverse.

"Nos despedimos, pues, de los diarios que durante quince años han recogido nuestros trabajos y, con especial afecto, de la prensa del interior, que sobrelleva hoy dificultades tan agudas como las que nosotros no podemos sortear. A todos les agradecemos la adhesión con que nos han honrado. En estos tres lustros hemos conquistado óptimos amigos en todo el país. Sabemos que no vamos a perderlos".

## Estado del tiempo

**MAXIMA: 41,5ºC**
**MINIMA: -2,0ºC**

La temperatura máxima del día de ayer en el aeropuerto El Plumerillo fue de 14,5ºC, y se registró a las 18.20, mientras que la mínima de –2,0ºC, se anotó a las 5.10.

Durante el día:

| | Temp. | Hum. Rel. |
|---|---|---|
| 6 hs. | –1ºC | 83% |
| 9 hs. | 0ºC | 75% |
| 12 hs. | 8,0ºC | 56% |
| 15 hs. | 12,0ºC | 41% |
| 18 hs. | 14,0ºC | 41% |
| 20 hs. | 10,0ºC | 46% |

*Hoy*

(Pronóstico oficial)

Despejado, con heladas generales.

**CASA FLORES "Villa Nueva"**
BOSCHIN HNOS. S.R.L. SEPELIOS
BRA. DE LOS ANDES 4189 - TEL. 260428

# AVISOS FUNEBRES

## SEPELIOS

**MARIA ETELVINA DE FILIPPI de ARRIGONI**
**Q. E. P. D.**
**Falleció el 25-VIII-1975**
**C.A.S.R. y B.P.**

Su esposo: Juan Manuel; hijos: Hugo, Luz, Héctor, Amarinda, Jorge y Elsa; hermanos: Edmundo, Eulalia y Pedro; nietos: Hugo, Susana, Luz María, Raymond, Héctor Francisco, María Verónica, Claudia, Jorge, Marta, Adriana y Ana María; bisnietos: Hugo, Flavia, Ariadna y Cristián; servidoras Irma y Marta, sobrinos y demás deudos, participan su fallecimiento e invitan al sepelio hoy a las 11 hs. en el cementerio de Capital. Casa de duelo: Agustín Alvarez 415. Ciudad. Servicio: Casa Bolto e Hijos. 26|8|C|241|26|8

**MARIA ETELVINA DE FILIPPI de ARRIGONI - Q. E. P. D. - Falleció el 25-VIII-1975 - C. A. S. R. y B. P. -** Sus hijos: Héctor Abelardo y Amarinda Díaz de Arrigoni; sus nietos: Héctor Francisco y María Verónica, participan con profundo pesar su fallecimiento y ruegan una oración por el eterno descanso de su alma. 26|8|C|241|26|8

**MARIA ETELVINA DE FILIPPI de ARRIGONI - Q. E. P. D. - Falleció el 25-VIII-1975 - C. A. S. R. y B. P. -** Sus nietos: Raymond Allamand y Luz María Arrigoni de Allamand; su bisnieto: Cristián Allamand, participan su fallecimiento e invitan al sepelio de sus restos. 26|8|C|241|26|8

**MARIA ETELVINA DE FILIPPI de ARRIGONI - Q. E. P. D. - Falleció el 25-VIII-1975 - C. A. S. R. y B. P. -** Sus nietos: Hugo Osvaldo y Susana Giunta de Arrigoni; sus bisnietos: Hugo Sebastián, Flavia y Ariadna Arrigoni Giunta, participan su fallecimiento e invitan al sepelio de sus restos. 26|8|C|241|26|8

**MARIA ETELVINA DE FILIPPI de ARRIGONI - Q. E. P. D. - Falleció el 25-VIII-1975 - C. A. S. R. y B. P. -** Su hermana: Eulalia De Filippi de Alvarez Calderón; su hermano político: Pedro Alvarez Calderón; sus sobrinos: Mario Héctor Alvarez y Helena Tellechea de Alvarez (ausentes); Liliana Alvarez de Binia y Alberto Binia y sus sobrinos nietos, participan su fallecimiento e invitan al sepelio de sus restos. 26|8|C|241|26|8

**ETELVINA DE FILIPPI DE ARRIGONI. - Q.E.P.D. - Falleció el 25-VIII-1975. -** Su hermana política: Carolina Herrero de De Filippi; sus sobrinos: Elva Edith De Filippi de Georgel y familia, Eduardo De Filippi y familia, Carolina De Filippi de Seminario y Flia., y Hugo E. De Filippi y Flia., participan con profundo dolor su fallecimiento e invitan al sepelio de sus restos. 26|8|C|238|26|8

**MARIA ETELVINA DE FILIPPI de ARRIGONI - Q. E. P. D. - Falleció el 25-VIII-1975 - C. A. S. R. y B. P. -** Los compañeros del Servicio de O. R. L. del Policlínico Ferroviario Mendoza, doctor Martínez Moncunill, doctora Carolina Prato, doctor Alfredo Pirani, doctor Enrique Mitak, Mercedes de Castro, Angela de Nuñez, Elena Orellano, Ernestina de Martínez, Justina Talquenca, participan el fallecimiento de la señora madre de los doctores Hugo y Jorge Arrigoni y madre política de las doctoras Elsa y Luz de Arrigoni, e invitan al sepelio de sus restos a realizarse hoy a las 10 hs. en el cementerio Capital. 26|8|C|205|26|8

**MARIA ETELVINA DE FILIPPI DE ARRIGONI. - Q. E. P. D. - Falleció el 25-VIII-75.** Remigio A. Boussy, su esposa: Elena Ramírez Díaz, Herminia Ramírez de Beral, Benjamín Hernández y su esposa Aurora Ramírez, Juan José Díaz, Roberto Rez Massud y su esposa señora Blanca Elena Díaz Ojeda, Luis Rodríguez Echandía y esposa Elida Díaz Ojeda, y Manuel López Requena y esposa Susana Beatriz Díaz Ojeda, participan su fallecimiento e invitan al sepelio de sus restos. 26|8|C|210|26|8

**MARIA ETELVINA DE FILIPPI DE ARRIGONI. - Q. E. P. D. - Falleció el 25-VIII-75.** Santos Musa y señora, Ernesto Sayanca y señora y Osvaldo Rondinini y señora, participan el fallecimiento de la madre de su apreciado amigo doctor Hugo Edgardo Arrigoni, e invitan al sepelio de sus restos. 26|8|C|213|26|8

**MARIA ETELVINA DE FILIPPI DE ARRIGONI. - Q. E. P. D. - Falleció el 25-VIII-75.** Señor Gabriel Leguizamón Chiossone y señora y doctor Raúl Corradi y señora, Gabriel Leguizamón (h) y señora participan con profundo dolor su fallecimiento e invitan al sepelio de sus restos. 26|8|C|193|26|8

**MARIA ETELVINA DE FILIPPI DE ARRIGONI. - Q. E. P. D. - Falleció el 25-VIII-75.** Aldo R. Romano y familia participan con dolor el fallecimiento de la abuelita de sus queridos amigos Claudia, Jorge, Martha, Adriana y Anita e invitan a elevar una oración por el eterno descanso de su alma. 26|8|C|189|26|8

**MARIA ETELVINA DE FILIPPI DE ARRIGONI. - Q. E. P. D. - Falleció el 25-VIII-75.** Los compañeros del Servicio de Otorrinolaringología del Policlínico Ferroviario Mendoza, participan el fallecimiento de la señora madre de su compañero y amigo doctor Hugo Arrigoni y familia. 26|8|C|192|26|8

**MARIA ETELVINA DE FILIPPI DE ARRIGONI. - Q. E. P. D. - Falleció el 25-VIII-75.** Doctor Julio Yasky y flia., participan con profundo dolor el fallecimiento de la madre de su colega y amigo dilecto, doctor Arrigoni e invitan al sepelio de sus restos. 26|8|C|197|26|8

**ETELVINA DE FILIPPIS DE ARRIGONI.- Q. E. P. D.- Falleció el 25-VIII-1975. -** Jorge López Valencia, Alberto A. Pérez, Humberto A. Mastronardi, Domingo B. Cantú, Alejandro Baro, Mariano Ramírez y Alberto Martínez Puig y familias, participan con hondo pesar el fallecimiento de la madre de sus amigos Hugo y Luz. 26|8|C|73|26|8

**ETELVINA DE FILIPPI DE ARRIGONI.- Q. E. P. D.- Falleció el 25-VIII-1975.-** Médicos, personal administrativo, personal enfermería y personal técnicos de O.R.L. Hospital Central, participan con pesar el fallecimiento de la señora madre del doctor Jorge A. Arrigoni. 26|8|C|84|26|8

**MARIA ETELVINA DE ARRIGONI. - Q. E. P. D. - Falleció el 25-VIII-1975. -** Personal de Quirófano O.R.L. 1er., piso del Hospital Central, participan con profundo pesar el fallecimiento de la Sra. madre del doctor Jorge Arrigoni e invitan al sepelio de sus restos. 26|8|C|36|26|8

**MARIA ETELVINA DE ARRIGONI. - Q. E. P. D. - Falleció el 25-VIII-1975. -** Encargada de servicio y personal de consultorio externo participan con dolor el fallecimiento de la señora madre del médico y compañero doctor Jorge A. Arrigoni. 26|8|C|85|26|8

**MARIA ETELVINA DE FILIPPI DE ARRIGONI. - Q.E.P.D. Falleció el 25-VIII-75. -** Esteban Giménez Tovar, Carmen Vives de Giménez Tovar y sus hijos, participan con profundo dolor su fallecimiento. 26|8|C|154|26|8

**MARIA ETELVINA DE FILIPPI DE ARRIGONI. - Q. E. P. D. - Falleció el 25-VIII-1975. -** Rotary Club Mendoza participa el fallecimiento de la esposa de su socio y secretario rentado, don Juan Manuel Arrigoni e invita al sepelio de sus restos. 26|8|C|142|26|8

**ETELVINA DE FILIPPI DE ARRIGONI. - Q.E.P.D. - Falleció el 25-VIII-1975. -** María Herrera de Vitucci y hermana participan con hondo pesar su fallecimiento e invitan al sepelio de sus restos. 26|8|C|172|26|8

**DIVE GLAIEL**
**VDA. DE JOAQUIN**
**Q.E.P.D.**
**Falleció el 25-VIII-1975.**

Sus hijos: Moisés, María, Rosa, Abraham y Miguel; hijos políticos: Renée Tapia, Fernando Mercado, Jorge Mariotti, Raquel Calvet, Alberfina Caulon; nietos, nietos políticos, bisnietos, hermanos: Miguel, Jorge y Turqui (ausentes) y Camilo; hermanos políticos, sobrinos y primos y demás familiares participan su fallecimiento e invitan al sepelio de sus restos a efectuarse hoy, a las 17, en el cementerio de Capital. Casa de duelo: Mitre 1206 esquina Copacabana, Las Heras. Servicio: Cochería Valverde. 26|8|F|82326|26|8

**DIVE GLAIEL Vda. de JOAQUIN Q.E.P.D. Falleció el 25-VIII-75.** Su nieto y ahijado: Carlos A. Caselles; su nieta política: Glicina Fernández de Caselles; bisnietos: Juan Carlos, Daniel Alberto y Mariela Caselles participan con profundo dolor su fallecimiento e invitan al sepelio de sus restos. 26|8|F|82327|26|8

**DIBE VDA. DE JOAQUIN. - Q. E.P.D. Falleció el 25-VIII-1975.** Su hermano: Camilo Elías Glaiel; hermana política: Mercedes Jury de Glaiel y sobrinos: Elías, Elena Celta y Jorge, participan su fallecimiento e invitan al sepelio de sus restos. 26|8|C|183|26|8

**DIBE VDA. DE JOAQUIN. - Q. E.P.D. Falleció el 25-VIII-1975.** Su hermana política: María Vda. de Elías; sus sobrinos: Carlos, Luis, Luisa Hester Robles, Antonio Humberto y Flia., participan su fallecimiento e invitan al sepelio de sus restos. 26|8|C|181|26|8

**DIVE GLAIEL Vda. de JOAQUIN Q.E.P.D. Falleció el 25-VIII-75.** Sus consuegros: Alberto Coulon y Sra. María Pérez, Juan Martínez y Sra., Francisca Coulon, Segundo Alberto Coulon y Sra., María Alfonso participan con el fallecimiento de la madre de su hermano político Miguel Joaquín e invitan al sepelio de sus restos. 26|8|F|82327|26|8

**DIBE VDA. DE JOAQUIN. - Q. E.P.D. Falleció el 25-VIII-1975.** Naief Joaquín y Flia, participan su fallecimiento e invitan al sepelio de sus restos. 26|8|C|182|26|8

**DIVE GLAIEL Vda. de JOAQUIN Q.E.P.D. Falleció el 25-VIII-75.** Jeremías González y Flia., y Florencio Mondati y Flia., participan con profundo pesar su fallecimiento e invitan al sepelio de sus restos. 26|8|F|82327|26|8

**DIVE GLAIEL Vda. de JOAQUIN Q.E.P.D. Falleció el 25-VIII-75.** Juan Fernández y Flia., participan con dolor el fallecimiento de la abuela de su hijo político Carlos A. Caselles e invitan al sepelio de sus restos. 26|8|F|82327|26|8

**DIBE Vda. DE JOAQUIN. - Q.E.P.D. Falleció el 25-VIII-75.** Pedro Medaura y familia, Antonio Elías Jalil y flia., Jorge y Filomena Jalil, participan el fallecimiento de su apreciada comadre y amiga e invitan al sepelio de sus restos. 26|8|C|212|26|8

**HORACIO ACEVEDO**
**Q. E. P. D.**
**Falleció el 25-VIII-75.**

Sus hermanos: José y Teodora Acevedo y Silverio Lucero, su hermana política: Agueda Rollán, sobrinos, sobrinos nietos y demás familiares participan con profundo dolor su fallecimiento e invitan al sepelio de sus restos hoy a las 15 horas, en el cementerio El Ramblón. Casa de duelo: Michau y Carril Norte, Ramblón, San Martín Servicio: Cochería Milio, San Martín. 26|8|F|82318|26|8

**HORACIO ACEVEDO. - Q. E. P. D. - Falleció e 25-VIII-75.** Su hermana Teodora Vda. de Moyano, sus sobrinos: Héctor Valdez, Teófilo González, Marcelo Moyano, Damián Dichiara, Oscar Moyano, su prima Antonia Palavecino y sus respectivas familias participan su fallecimiento e invitan al sepelio de sus restos. 26|8|F|82319|26|8

**HORACIO ACEVEDO. - Q. E. P. D. - Falleció e 25-VIII-75.** Su hermano Silverio Lucero, sus sobrinos Rafael, Aldo, Miguel, Antonia, Dominga y Florinda Lucero, sobrinos políticos: Josefina Tonioni, Elsa Sarandón, Herman Lucero, Nicolás Arabel y Juan Carlos Sanna participan su fallecimiento e invitan al sepelio de sus restos. 26|8|F|82319|26|8

**HORACIO ACEVEDO. - Q. E. P. D. - Falleció el 25-VIII-75.** Su hermano: José Acevedo y señora Agueda Rollán de Acevedo y sus sobrinos Juan Víctor, Dina, Cruz, Irene, Nieves, Edith, Horacio y Nancy Acevedo ,sus sobrinos políticos: Berta Giménez, Luis Palermo, Sergio Sosa, Manuel Suárez, Teresa Arlandi, Magdalena Cañas y Esteban Lescano participan su fallecimiento e invitan al sepelio de sus restos. 26|8|F|82319|26|8

**HORACIO ACEVEDO. - Q. E. P. D. - Falleció el 25-VIII-75.** Sus sobrinos: Herman Lucero, familias, participan su fallecimiento e invitan al sepelio de sus Santiago Cuevas y sus respectivas restos. 26|8|F|82319|26|8

**HORACIO ACEVEDO. - Q. E. P. D. - Falleció e 25-VIII-75.** Su prima: Antonia Palavecino y sobrinos participan con profundo dolor su fallecimiento e invitan al sepelio de sus restos. 26|8|C|199|26|8

**HORACIO ACEVEDO. - Q. E. P. D. - Falleció e 25-VIII-75.** Juan Lendro Romero y señor, Carmen Cañas de Romero, Marta, Delia, Salvador y Lucía Romero, Santiago Ontivero, Rosa Caña de Ontivero, Santiago, Fanny y Sergio Ontivero, participan su fallecimiento e invitan al sepelio de sus restos. 26|8|F|82319|26|8

**HORACIO ACEVEDO. - Q. E. P. D. - Falleció e 25-VIII-75.** S.A.M.E.I. Lorenzo Guerrero Ltda. y su personal directivo, administrativo y obreros participan con pesar el fallecimiento de su colaborador e invitan al sepelio de sus restos. 26|8|F|82319|26|8

**MIGUEL CAPO PERELLO**
**(Abuelo)**
**Q. E. P. D.**
**Falleció el 25-VIII-75**
**C. A. S. R. y B. P.**

Sus hijos: Catalina, Margarita, Juana y Jaime; sus hijos políticos: Humberto Pandolfi, José Firmani, Esteban Bocchini, Isidora Artero, María Garáu de Capó y Antonio Dalmau; su hermana: Margarita (a)., sobrinos, nietos, bisnietos y demás deudos, participan su fallecimiento e invitan al sepelio hoy a las 16, al cementerio de Guaymallén. casa mortuoria: Reconquista s|n. La Primavera, Gllén. Servicio: Casa Flores, Villa Nueva, Boschin Hnos. S.R.L. 26|8|F|82321|26|8

**MIGUEL CAPO PERELLO. - Q.E.P.D. - Falleció el 25-VIII-1975. - C. A. S. R. y B. P. -** Su hija: Margarita, su hijo político: José Firmani; sus nietos: Margarita, Martha y Tito; sus nietos políticos: María Escarchante, César Blanco y Miguel Segura, sus bisnietos: María, Laura, José, César, Susy, Beatriz, Miguel y Adriana, participan con profundo dolor su fallecimiento e invitan al sepelio de sus restos. 26|8|F|82322|26|8

**MIGUEL CAPO PERELLO. - Q.E.P.D. - Falleció el 25-VIII-1975. - C. A. S. R. y B. P. -** Su hija: Catalina, su hijo político: Humberto Pandolfi; sus nietos: María, Angel y José; sus nietos políticos: Mirtha Carretero y Víctor Soto; sc bisnieta: Miriam, participan con profundo dolor su fallecimiento e invitan al sepelio de sus restos. 26|8|F|82322|26|8

**MIGUEL CAPO PERELLO. - Q.E.P.D. - Falleció el 25-VIII-1975. - C. A. S. R. y B. P. -** Su hija: Juana; su hijo político: Esteban Bocchini, sus nietos: Margarita y Chary; sus nietos políticos: Antonio Morales y Ana Colussi; sus bisnietas: Patricia y Graciela, participan con profundo dolor su fallecimiento e invitan al sepelio de sus restos. 26|8|F|82...

**MIGUEL CAPO PERELLO. - Q.E.P.D. - Falleció el 25-VIII-1975. - C. A. S. R. y B. P. -** Su hijo: Jaime, su hija política: Isidora Artero; sus nietos: Miguel, Angelita y Jaimito; sus nietos políticos: Martha Sillero, y Ricardo Lázaro, futura nieta política: Elsa Caperón y sus bisnietas: Carina y Myrna, participan con profundo dolor su fallecimiento e invitan al sepelio de sus restos. 26|8|F|82327

**MIGUEL CAPO PERELLO. - Q.E.P.D. Falleció el 25-VIII-1975. -** Su hija política, María Grau Vda. de Capó; nieta, Isabel Capó de Blanco; nieto político, Armando Blanco; bisnietas: Mabel Estela Blanco y Ana María Ilardo, participan con dolor su fallecimiento e invitan al sepelio de sus restos. 26|8|F|86526|26|8

**MIGUEL CAPO PERELLO. - Q.E.P.D. - Falleció el 25-VIII-1975. - C. A. S. R. y B. P. -** Su hijo político: Antonio Dalmau; sus nietas: Margarita, María Cristina y Beatriz Dalmau; sus nietos políticos: Jaime Vargas, Bartolomé Fuster y Pedro Tumbarello y sus bisnietas: Margarita y Rosana, participan con profundo dolor su fallecimiento e invitan al sepelio de sus restos. 26|8|F|82322|26|

**MIGUEL CAPO PERELLO. - Q.E.P.D. - Falleció el 25-VIII-1975. - C. A. S. R. y B. P. -** Eugenio Sánchez y Blanca Artero; Norberto, Juan, Carlos, Blanquita y Oscar Sánchez; Lidia Colussi, Yolanda Collino, Edith Sfredo, José Sánchez, Abdón Sánchez y Lola Martínez de Sánchez, María y José Sánchez participan con dolor su fallecimiento e invitan al sepelio de sus restos. 26|8|F|82322|26

**MIGUEL CAPO PERELLO. - Q.E.P.D. - Falleció el 25-VIII-1975. - C. A. S. R. y B. P. -** Antonia Federicci de Artero, Cecilio, Francisco, Eduardo y Edgardo Artero; Esther Fuzari, Mary Vanrell; María Corazza de Artero, Salvador Fragapane y Flia., Agustín y Juan Carlos Artero, participan con dolor su fallecimiento e invitan al sepelio de sus restos. 26|8|F|82322|26|8

**MIGUEL CAPO PERELLO. - Q.E.P.D. - Falleció el 25-VIII-1975. - C. A. S. R. y B. P. -** Carlos Masuzzo y Flia., participan su fallecimiento e invitan al sepelio de sus restos. 26|8|C|76|26|8

**MIGUEL CAPO PERELLO. - Q.E.P.D. - Falleció el 25-VIII-1975. - C. A. S. R. y B. P. -** Francisco Aguilar y Flia., participan con profundo dolor el fallecimiento de su dilecto amigo y vecino e invitan al sepelio de sus restos. 26|8|F|82322|26|8

**MIGUEL CAPO PERELLO. - Q.E.P.D. - Falleció el 25-VIII-1975. - C. A. S. R. y B. P. -** Antonio Bibiloni y Antonio Bibiloni (hijo), y sus respectivas familias, participan con profundo dolor el fallecimiento de su dilecto amigo y vecino e invitan al sepelio de sus restos. 26|8|F|82322|26

**MIGUEL CAPO PERELLO. - Q. E.P.D. - Falleció el 25-VIII-1975. -** Directivos y personal de Zammitto S.R.L., participan el fallecimiento del padre y nieto de sus dilectos amigos, Jaime y Miguel Capó e invitan al sepelio de sus restos. 26|8|F|82325|26|8

**MIGUEL CAPO PERELLO. - Q.E.P.D. - Falleció el 25-VIII-1975. - C. A. S. R. y B. P. -** Dante Bocchini y Angela Cuchiari de Bocchini y José Colussi y Flia., participan con dolor su fallecimiento e invitan al sepelio de sus restos. 26|8|F|82322|26

**MIGUEL CAPO PERELLO. - Q.E.P.D. Falleció el 25-VIII-1975. -** Remigio Caperón y Flia., participan con profundo pesar su deceso, e invitan al sepelio de sus restos. 26|8|C|167|26|8

**MIGUEL CAPO. - Q. E. P. D. - Falleció el 25-VIII-75. -** Manuel Sillero y familia, Pedro Massó y familia, participan con profundo dolor su fallecimiento e invitan al sepelio de sus restos. 26|8|F|82315|26|8

**ROSA BANELLO DE MELJIN**
**Q.E.P.D.**
**Falleció el 25-VIII-1975**
**C.A.S.R. y B.P.**

Su esposo: Ricardo Meljin; sus hijos: Susana Lidia, Ricardo Omar y Eduardo Fabián y demás deudos, participan con profundo dolor su fallecimiento e invitan al sepelio de sus restos hoy a las 17 horas al cementerio de la capital. Casa de duelo: Sáenz Peña 6061, Bº Santa Ana, Guaymallén. Servicio: Empresa Augusto Américo Zapata. 26|8|C|227|26|8

**ROSA BANELLO DE MELJIN Q. E. P. D. - Falleció el 25-VIII-1975. - C.A.S.R. y B.P. -** Su desconsolada hermana: Victoria, su hermano político Raúl Martínez, y su sobrina Eli Martínez, participan con hondo pesar su fallecimiento y piden elevar una plegaria por su eterno descanso e invitan al sepelio de sus restos. 26|8|C|224|26|8

**ROSA BANELLO DE MELJIN. - Q. E. P. D. - Falleció el 25-VIII-1975. - C. A. S. R. y B. P. -** Su hija: Catalina, su hijo político: Humberto Pandolfi; sus nietos: María, Angel y José; sus nietos políticos: Mirtha Carretero y Víctor Soto; sc bisnieta: Miriam, participan con profundo dolor su fallecimiento e invitan al sepelio de sus restos. 26|8|F|82322|26|8

**ROSA BANELLO DE MELJIN. - Q.E.P.D. - Falleció el 25-VIII-1975. - C. A. S. R. y B. P. -** Su hija: Juana; su hijo político: Esteban Bocchini, sus nietos: Margarita y Chary; sus nietos políticos: Antonio Morales y Ana Colussi; sus bisnietas: Patricia y Graciela, participan con profundo dolor su fallecimiento e invitan al sepelio de sus restos. 26|8|F|82323|26|8

**ROSA BANELLO DE MELJIN. - Q. E. P. D. - Falleció el 25-VIII-1975. - C.A.S.R. y B.P.** Sus padres políticos: Amado Mohamed Meljin y María Abraham de Meljin, participan con profundo dolor e invitan al sepelio de sus restos. 26|8|C|231|26|8

**ROSA BANELLO DE MELJIN. - Q. E. P. D. - Falleció el 25-VIII-1975. C.A.S.R. y B.P.** Sus hermanos políticos: Salvador Tricarico y Ana Meljin de Tricarico, participan con gran dolor su fallecimiento e invitan al sepelio de sus restos. 26|8|C|228|26|8

**ROSA BANELLO DE MELJIN. - Q. E. P. D. - Falleció el 25-VIII-1975. C.A.S.R. y B.P.** Sus hermanos políticos: Roberto Yamil Meljin y Estela Vargas de Meljin, sobrinos: Marisa y Yamilito, participan con gran dolor su fallecimiento e invitan al sepelio de sus restos. 26|8|C|229|26|8

**ROSA BANELLO DE MELJIN. - Q. E. P. D. - Falleció el 25-VIII-1975. C.A.S.R. y B.P.** Sus hermanos políticos: Abes M. Hamdan y Gladys Meljin de Hamdan, sobrinos: Laila, Claudia y Dani, participan con pesar e invitan al sepelio de sus restos. 26|8|C|230|26|8

**ROSA BANELLO DE MELJIN Q. E. P. D. - Falleció el 25-VIII-1975. - C.A.S.R. y B.P. -** Su cuñado: Francisco Sosa y familia, participan con pesar su fallecimiento e invitan al sepelio de sus restos. 26|8|C|237|26|8

**ROSA BANELLO DE MELJIN Q. E. P. D. - Falleció el 25-VIII-1975. - C.A.S.R. y B.P. -** Sus hermanos políticos: Roberto Méndez, Rosa Meljin de Méndez, sus sobrinos: Ricardo, Lidia, Carlos y Ana María López de Méndez, participan su fallecimiento e invitan al sepelio de sus restos. 26|8|C|236|26|8

**ROSA BANELLO DE MELJIN Q. E. P. D. - Falleció el 25-VIII-1975. - C.A.S.R. y B.P. -** Sus hermanos políticos: Juan Sarrúa, Munira Meljin, sus sobrinos Mirtha, Osvaldo, Aichi, su sobrino político Carlos Mignani, participan con profundo dolor su fallecimiento e invitan al sepelio de sus restos. 26|8|C|235|26|8

**ROSA BANELLO DE MELJIN Q. E. P. D. - Falleció el 25-VIII-1975. - C.A.S.R. y B.P. -** Sus hermanos políticos: Marco Echegoyen y señora María Meljin de Echegoyen, sus sobrinos Pepe, Griselda y Jorge, Lili, Stella y Hugo, participan con dolor su fallecimiento e invitan al sepelio de sus restos. 26|8|C|233|26|8

**ROSA BANELLO DE MELJIN Q.E.P.D. - Falleció el 25-VIII-1975. -** Servicio O.R.L. Consultorio P. Baja: Irma Cabrera, Virginia Moyano, Elba E. de Venchamini, Isabel G. de Villanueva, Juana Carmona, Juana Suinanadi, participan con profundo dolor el fallecimiento de la hermana de su compañera, Victoria Olmo de Cabrillana. 26|8|C|239|26|8

**ROSA BANELLO DE MELJIN Q.E.P.D. - Falleció el 25-VIII-75** Carlos Atur y flia., participan con profundo dolor el fallecimiento de la esposa de su amigo Nadim. 26|8|F|82312|26|8

**ROSA BANELLO DE MELJIN Q.E.P.D. - Falleció el 25-VIII-75** Sus amigas, Sras. de: Pulvirenti, Nacif, Pagano, Campo, Mogiatti, Vázquez, Villarreal, Meira, De la Iglesia, El Kouri, Quercetti, Canessa, Escobar, Garnica, Del Curto, Peppi, Giovarruzzio, Gómez, Fernández, Santino, Arenas, Mayo, D'Amico, Lorenzo, Di Cara, Haist, Marchessini, Buozi, Mosso, Zagaglia, participan con profundo dolor su fallecimiento e invitan al sepelio de sus restos. 26|8|F|82312|26|8

**ROSITA N. DE MELJIN - Q.E.P.D. - Falleció el 25-VIII-1975.** Familias: Castro, Rodríguez, Maimone, González, Casati, Ruiz Aldeco, Arena, Elizalde, Gonzalez N., Arguello, Olguín, Zaniel, Cunial Avendaño, Deliberto, Tejada, Rocci, D'Amelio, Yurcic, participan con profundo dolor el fallecimiento de su vecina Rosita e invitan al sepelio de sus restos. 26|8|F|86534|26|8

**ROSITA N. DE MELJIN - Q.E.P.D. - Falleció el 25-VIII-1975.** Antonio Rodríguez y flia., Roberto Castro y Flia., participan con dolor el fallecimiento de su gran y querida amiga Rosita e invitan al sepelio de sus restosñ 26|8|F|86534|26|8

**ROSITA N. DE MELJIN - Q.E.P.D. - Falleció el 25-VIII-1975.** Violeta Mighetto de Castro participa con gran dolor el fallecimiento de su querida amiga Rosita e invita al sepelio de sus restos y pide eleven una oración por el eterno descanso de su alma 26|8|F|86534|26|8

**ROSA BANELLO DE MELJIN Q.E.P.D. - Falleció el 25-VIII-1975. -** Familias de: Héctor Ortiz, César Villegas, Ricardo Fopiani, Emilio Abarca (h) y Sra., Víctor Balardi, Roque Coria y Sra., Atalicio Rodríguez, Juan Battel y Sra., Héctor Brema, Luis Perrone (h), Alberto Ponce, Héctor Lombardich, Carlos Mercheclni y Jorge Lo Belo, participan con profundo dolor su fallecimiento e invitan al sepelio de sus restos. 26|8|F|82323|26|8

**ROSA BANELLO DE MELJIN Q.E.P.D. Falleció el 25-VIII-75.** Las compañeras de su hija Susana, de 5º año B, del Colegio San José H.H.D.D., participan su fallecimiento e invitan al sepelio de sus restos. 26|8|C|215|26|8

**ROSA BANELLO DE MELJIN Q.E.P.D. Falleció el 25-VIII-75.** José A. Masuzzo y Flia., participan su fallecimiento e invitan al sepelio de sus restos. 26|8|C|216|26|8

**ROSA BANELLO DE MELJIN Q. E. P. D. - Falleció el 25-VIII-1975. - C.A.S.R. y B.P. -** Tomás Maimone y familia participan con verdadero sentimiento la irreparable pérdida de la señora esposa de nuestro vecino y amigo Ricardo, e invitan al sepelio de sus restos. 26|8|C|240|26|8

**ROSA BANELLO DE MELJIN Q. E. P. D. - Falleció el 25-VIII-1975. - C.A.S.R. y B.P. -** Cayetano P. Zavaroni, Josefina Molina, Angel, Carlos, José y Chiquito Zavaroni, participan con hondo pesar su fallecimiento e invitan al sepelio de sus restos. 26|8|F|82314|26|8

**ROSA BANELLO DE MELJIN Q. E. P. D. - Falleció el 25-VIII-1975. - C.A.S.R. y B.P. -** Héctor Guillot, Adela de Guillot, Salvador Fernández, Rosa de Fernández e Isabel Martínez, participan con profundo dolor el fallecimiento de su querida e inolvidable Rosita (Gringa), e invitan al sepelio de sus restos. 26|8|C|225|26|8

**CONCEPCION RODRIGUEZ**
**Vda. de MORENO**
**Q. E. P. D.**
**Falleció el 25-VIII-1975**

Sus hijos: Francisco, José, Trinidad, Antonio, Concepción (ausente), Encarnación y Amelia; hijos políticos: Ascensión Rodríguez, Graciela Puebla, Raimon Caruso (ausente), Feliciano Sánchez y Antonio Escudero; hermana: Loreta Rodríguez Vda. de Galdeano; sobrinos, nietos, bisnietos y demás flres., participan su fallecimiento e invitan al sepelio que se efectuará hoy a las 10.30 hs. en el cementerio de la Capital. Favor que agradecerán. Sala velatoria: Juan B. Justo 651. Ciudad. - Sepelios: Velázquez Hnos. Juan B. Justo 651. Cdad. 26|8|F|82309|26|8

**CONCEPCION RODRIGUEZ de MORENO. - Q.E.P.D. - Falleció el 25-VIII-75. -** Elina Páez de Gómez y Carmen Gómez Páez de Martín, participan con pesar su fallecimiento. 26|8|C|211|26|8

**CONCEPCION RODRIGUEZ Vda. DE MORENO - Q.E.P.D. - Falleció el 25-VIII-75. -** El personal docente, de servicio, alumnos y comisiones periescolares de la Esc. Nº 123 "Ricardo Baez", participan con profundo dolor, el fallecimiento de la madre de su directora y compañera, e invitan al sepelio de sus restos. 26|8|C|206|26|8

**FRANCISCA BIÑOLO**
**de GONZALEZ**
**Q.E.P.D.**
**Falleció el 25-VIII-75**

Su esposo, Cecilio González; sus hijos: Ana, Cecilio, Manuel, Antonio, Soledad, Francisco y Luis; sus hijos políticos: Julia López, Margarita Escobar, Isabel Biñolo, Dora Godoy, Catalina Pocovi, Lucía Muñoz y Norberto Salvador; sus hermanos: José, Antonio, Isabel y Antonia Biñolo; hermanos políticos, nietos, y demás flres., participan su fallecimiento e invitan al sepelio de sus restos, hoy a las 16 hs., al cementerio de Los Barriales. Casa de duelo: Rivadavia s|n., Lotes Michel, Rodríguez Peña, Junín. Servicio: Cochería Juan Alarcón e Hijos. 26|8|F|82328|26|8

**CARMEN MUÑOZ**
**Q.E.P.D.**
**Falleció el 25-VIII-75**

Sus hijos: Florentino, Martín, Silverio, Antonio, Rosario, Petrona y Gabriela Muñoz; sus hijos políticos: Angela Ortuglia, Pascual Chilar, Marta González, Alcira Fruto, Guillermo y Lorenzo Jorqueda; nietos, bisnietos y demás familiares, participan con profundo dolor su fallecimiento e invitan al sepelio de sus restos, hoy a las 17 hs., al cementerio de Buen Orden. Casa de duelo: Calle Santa Marina s|n., Montecaseros, San Martín. Servicio: Cochería Milio, San Martín. 26|8|F|82329|26|8

**LUISA CERINA MACOR**
**Q. E. P. D.**
**Falleció el 25-VIII-1975.**

Su hermana: Dominga Norma Macor de Cirella, su hermano político: Aquilino Cirella, su sobrina: Ida Norma Cirella de Conte y su sobrino político: Fernando Hernan Conte, participan con profundo dolor su fallecimiento e invitan al sepelio de sus restos hoy a las 17 hs. al cementerio de El Moyano, Junín, casa de duelo: Almirante Brown 112, San Martín. Servicio cochería Flores de S. Flores, San Martín. 26|8|F|82332|26|8

**CIPRIANO FILOMENO**
**ARANCIBIA**
**Q. E. P. D.**
**Falleció el 25-VIII-1975**

Su esposa: María Angela Farran de Arancibia; sus hijos: Daniel, Beatriz y Hugo; hijos políticos: Juan José Anaya, Inés Sarmiento y Gladis Luchessi; nietos: Daniel, Miguel, David, Favio, María Beatriz, Adriana y María Inés; hermanos, hermanos políticos, sobrinos y demás familiares participan su fallecimiento, e invitan al sepelio de sus restos hoy a las 17 horas en el cementerio de la Capital. Casa de duelo: Sobremonte 476 - Cdad. Servicio: Casa Loreti y C'a. 26|8|F|82333|26|8

**CIPRIANO FILOMENO ARANCIBIA. - Q.E.P.D. - Falleció el 25-VIII-75. -** Su hermana política: Cudella de Farran; sobrinos: Mirta y Salomón y sobrino político: Fernando, participan su fallecimiento, e invitan al sepelio de sus restos. 26|8|F|82334|26|8

**JUANA SILVA DE ACOSTA. - Q.E.P.D. Falleció el 25-VIII-75. C.A.S.R. y B.P. -** Su desconsolado esposo: Pedro M.

# San Rafael

Durante e lacto que fue organizado por la Escuela para Padres y la subcomisión de cultura de la Inspección Regional de escuelas provinciales.

## Con un acto cultural se celebró el "Día del Padre"

**SAN RAFAEL.** — Fue celebrado el Día del Padre en el curso de un acto realizado en dependencias de la Escuela "Rodolfo Iselín" y en cuya organización participaron la Escuela para Padres y la subcomisión de Cultura de la Inspección Regional Zona Sur de escuelas provinciales.

Mucho público y emotividad en la entrega de premios y al distinguir a una pequeña alumna de la escuela hogar "Profesor Héctor Cubo" del lejano Ranquil Norte, ganadora del primer premio, segunda categoría, en plástica. Pero hubo también emotividad en las palabras de los oradores, en las poesías y en la canción coral, para evocar el 24 de agosto el "Día del Padre", y reclamar que debe mantenerse esa fecha que recuerda al padre ejemplar por antonomasia, el general José de San Martín, y de su hija modelo, Merceditas, en lugar de otra que recuerda un hecho foráneo.

Los discursos estuvieron a cargo del doctor Emilio A. Poccioni, en representación de la Escuela para Padres; el señor José Luis Alvarez leyó "Oración de un padre", y la señorita Viviana Navarro "Poesía al padre". A continuación brindó sus canciones el coro de la catedral, bajo la dirección del padre Gastón, y en un intervalo de su presentación, tuvo lugar la entrega de los premios en un concurso sobre el tema "La familia es lo mejor que tenemos", y del que participaron en redacción, alumnos de los grados superiores y en plástica, alumnos de grados inferiores de escuelas provinciales y nacionales del sur de la provincia. En la oportunidad, recibieron premios instituidos por el comercio, vecinos y entidades de bien público del medio, los alumnos siguientes: Redacción: primer premio, Silvia Antequeda, 7º grado escuela Nº 476 "Julián Correa"; 2º) Adriana Giménez, 7º grado escuela Nº 473 "Rodolfo Iselín"; 3º) Néstor Quiles, 7º grado escuela nacional Nº 124; 4º) María de Luján Blas, 7º grado escuela Nº 29 P. "Colegio del Carmen"; 1ª mención, Julio Chavero, escuela Nº 7 nocturna "Aristóbulo del Valle"; 2ª mención, Roxana Marisa Mangoni, escuela número 451 "Antonio E. Díaz"; 3ª mención, Norma Graciela Aisa, escuela Nº 435 "República de Bolivia".

En plástica: 1ª categoría, 1er. premio, Claudia Espino, 5º grado, escuela Nº 436 "Juan Isidro Zapata"; 2º, Claudia J. Sotelo, 3º grado, escuela número 441 "José Villanueva"; 3º, Mabel A. Sidotti, 4º grado, escuela Nº 477 "Olegario V. Andrade". Segunda categoría: 1er. premio: Guillermina del C. Olate, escuela hogar número 535 "Profesor Héctor Cubo" de Ranquil Norte; 2º, Marta Crescitelli, escuela nacional Nº 131 de Rama Caída; 3º, Daniela Armijo, escuela Nº 484 "Elida C. de Pessano"; menciones: Ana Clotilde Mercado, escuela Nº 477 "Olegario V. Andrade", y Mirta D. Sosa, escuela Nº 480 "Hortensio Ojeda".

## Apareció el primer número de "Nihuilito"

**SAN RAFAEL.**— Impreso en "offset" apareció el primer número del periódico escolar "Nihuilito". Es un valioso aporte a lo mucho hecho en materia de periodismo escolar y tiene como mérito pertenecer a la escuela Hogar Nº 485 "Ingeniero Augusto Leonardo Rossel" del distrito El Nihuil, y es obra del Club de Niños Periodistas "El Lorito", con el asesoramiento de las docentes Amalia Edith Bello, Estela Mirian Torres y Cristina Rossi de Carvajal.

El sistema de impresión jerarquiza la presentación del nuevo periódico que acaba de entregar el número uno. Entre su material brinda una breve biografía de su patrono el ingeniero Augusto Leonardo Rossel; nota de presentación de la supervisora Elida F. de Dunand, vicedirectora suplente; nómina de los componentes del club de niños periodistas, todo ello rodeado de amenidades, consejos, temas familiares y una valiosa ilustración infantil.

## Educacionales

**Horas de cátedra. - SAN RAFAEL.** — Hoy, a las 14, en la Escuela Técnica Agraria "Martín Güemes", de La Llave Vieja, se ofrecerán en segundo llamado y con carácter reemplazante, las siguientes horas de cátedra: tres de historia de 2º año; tres de historia de 3er. año; dos de historia de 4º año; dos de psicología de 4º año; dos de historia de 5º año y dos de lógica de 5º año.

## Solicitan aclaración a un funcionario

**SAN RAFAEL.** — Por medio de un telegrama cursado al director de Comercio de la Provincia, se le "solicita que en el término de 24 horas ratifique o no su firma en la carta presentación de promotores revista "Ateneo".

El telegrama lo cursó la Cámara de Comercio, Industrias y Agricultura de San Rafael ante la actuación de promotores de publicidad de esa revista, invocando presentación de la Dirección de Comercio.

## En Maipú murió atropellado un ciclista

Un vecino de la localidad de Barrancas, Maipú, murió poco después de haber sido atropellado por una camioneta. El trágico accidente ocurrió en el carril Barrancas, por donde se desplazaba en bicicleta en dirección al Este, Federico Abdaro, domiciliado en las cercanías del sitio donde fue arrollado.

Según informó la policía el otro protagonista del episodio fue identificado como Juan Carlos Médico, residente en calle Florentino Ameghino s/n. Rivadavia, quien guiaba una camioneta Dodge 1973 con la misma dirección de marcha del ciclista cuando se produjo el accidente. Víctima de politraumatismos y fracturas múltiples, Abdaro dejó de existir antes de que se le pudiese prestar auxilio médico.

## Un motociclista sufrió lesiones

Un motociclista que embistió con su rodado la parte trasera de un ómnibus, sufrió heridas que motivaron su internación en un nosocomio de nuestro medio.

Por calle Doctor Moreno, de Las Heras, circulaba el transporte público de pasajeros de la línea 8, que conducía Sebastián Murcios, mayor de edad, domiciliado en Pladino s/n., de Los Corralitos, Guaymallén.

En la esquina de la mencionada arteria y Soler, el motociclista Aniceto Parraca, mayor, residente en Independencia 959, de Las Heras, embistió con su vehículo la parte posterior del ómnibus.

Parraca sufrió traumatismo de cráneo y herida cortante en región frontal, lo que motivó que fuera asistido en el hospital Emilio Civit y luego internado en el hospital Español.

El ómnibus de transporte de personal de YPF, que volcó en Luján. Todos sus ocupantes resultaron con lesiones. Uno de ellos está internado.

## En un choque resultaron lesionadas 18 personas

A las 6,30 de ayer, frente a las instalaciones de los filtros municipales, situados en Luján de Cuyo, se produjo la colisión entre un micro de transporte de personal de la zona industrial de YPF y un automóvil particular, tras lo cual el colectivo volcó sobre uno de sus costados. Todos los ocupantes de ese rodado, operarios de la empresa nacional, sufrieron lesiones.

El accidente tuvo también otras alternativas, ya que el conductor del automóvil —cuya identidad se desconoce— embistió, luego de chocar con el micro, a un camión Ford conducido por Hermógenes Argüello.

A su vez, este último vehículo, se estrelló contra un árbol.

Los pasajeros del ómnibus, que sufrieron heridas son: Eliseo Manuel Correa, Claudio Víctor Deshays, Segundo Hipólito Moyano, Roberto José Navia, Juan Carlos Bustamante, Orlando Brusichezzi, Héctor Carlos Romano, Carlos Lorenzo Otarola, José Antonio Busciema, Juan Nahirnak, Nicolás Francisco Frascanelli, José Armando Pérez, Arístides Cleito Sacchi, Rodolfo Manuel Di Leo, Gabriel Navet, Juan Pulisich, Luis Jorge Torres y Oscar Antonio Alegre.

Con excepción de José Pérez, que por la gravedad de sus lesiones quedó internado en el Hospital Español, el resto de los heridos fue asistido en el policlínico de YPF y se retiraron luego a sus domicilios.

Los tripulantes de los otros rodados que intervinieron en el accidente, resultaron ilesos.

## Tratan de ubicar a familiares de un fallecido

La Seccional 6ª de Rawson, San Juan, remitió un mensaje a la oficina de Relaciones Policiales de Jefatura, en que se solicita que, por intermedio de los distintos medios de difusión, se efectúe un llamado a familiares de Bernardino Zalazar, de 65 años de edad, quien el 21 de este mes dejó de existir en esa provincia en un accidente.

La víctima, cuyo cadáver se encuentra en el Hospital de Rawson, sería oriunda de Mendoza.

## San Juan: tres víctimas fatales en la ruta 20

**SAN JUAN.**— El parte policial señala cuatro muertos en accidentes de tránsito durante la jornada de ayer.

En la Ruta Nacional Nº 20, entre los kilómetros 109 y 110, chocaron un automóvil Fiat 1100 y un camión Leyland de gran capacidad, resultando muertos los dos ocupantes del primero. Son Werfil Romero Agüero y Carlos Armando Torres, de 48 y 29 años, respectivamente, domiciliados en Caucete. Resultó ileso el conductor del camión, Julio Eduardo Rosales, de 18 años.

En la misma ruta, también en Caucete, el ciclista Tomás Segundo Leiva, de 56 años, domiciliado en el lugar, falleció en forma instantánea al ser alcanzado por un ómnibus.

## *Detienen a los autores de un feroz crimen*

**BAHIA BLANCA**, 25 (Télam). — Alberto Rodríguez Aguilera, chileno, de 19 años, único de los prófugos autores del asesinato del taxista Miguel Alliotti, fue detenido en Cutral Có (Neuquén), y trasladado hoy a esta ciudad por personal de la brigada de investigaciones.

El nombrado, junto con Pedro Amadeo Torres, Alberto Franco, Héctor Juan Franco, Rubén Oscar González, Juan José González y Horacio Medina, —todos detenidos— el 11 del actual, alrededor de las 19.30, ascendieron al taxi de Alliotti, indicándole los trasladara a la zona portuaria.

Una vez allí lo asaltaron y tras golpearlo lo encerraron en el baúl del coche, al que prendieron fuego. Las llamas arrasaron con el vehículo y la vida del infortunado taxista.

Los asesinos, en el curso de los interrogatorios, confesaron su participación en otros delitos perpetrados en esta ciudad. Entre ellos —el más escalofriante— cuando asaltaron a una pareja de novios que se hallaba en el interior de un automóvil estacionado.

Al hombre lo ataron con sogas y vejaron y torturaron a la mujer, causándole heridas cortantes en diversas partes del cuerpo y quemaduras con cigarrillos.

Además, los sádicos individuos asaltaron a un taxista de apellido Reali, quien aún se encuentra internado en un hospital local con una bala alojada en el cuello.

## Cinco patrullas procurarán encontrar a los andinistas

**VALLECITOS (De nuestros enviados especiales).** — Una patrulla integrada por 6 hombres equipo en la tarde de ayer el campamento base (Piedra Grande) a 3.800 metros de altura, como parte del apoyo a las cinco comisiones que hoy partirán hacia el cerro Lomas Amarillas, en uno de los operativos finales, el mas amplio y mas alto para tratar de encontrar a los andinistas Norberto Boggio y Leopoldo Páez, perdidos hace 9 días.

Del campamento base, a las 13.30 partió una patrulla dirigida por Gerardo Braña, a quien acompañaban Bustos Morán, Osvaldo Brandi y Baroni, quienes integrarán la patrulla Nº 1 y que trabajaran hoy a partir de las 8 sobre el cerro Lomas Amarillas.

La patrulla Nº 2, a cargo del oficial subayudante de la Policía, Luis Alberto Parra, junto con Sanjurjo, Alfonso, Piccolo, Hernandez y Mangione, operaran desde la cumbre del Franke hasta el Lomas Amarillas, por el camino que —se supone— siguieron los andinistas extraviados. Con igual itinerario pero desde la cumbre del Lomas Amarillas hasta el Franke, lo hara la patrulla Nº 3, a cargo del suboficial de Aeronáutica Hugo Santi, acompañado por Caparota, Tello, Cabrera y Nerio.

La Nº 4, dirigida por el comisario general Ramón Armando Arrieta, junto con Frascali, Lima y Hurgkns, establecera una puesto base en el cerro Sangrilá a 4.200 metros de altitud, desde donde se dirigira y supervisará todo el operativo.

La quinta patrulla, también llamada movil, cuyo jefe será el oficial inspector Ignacio Medina, realizarán el epoyo logístico en cuanto a abastecimiento de alimentos y material para las otras patrullas.

El coordinador en el campamento ubicado en el refugio San Bernardo, será el comisario inspector Pascual Henriquez y jefe de grupo de radio, el subcomisario Jordá, de la Dirección Comunicaciones. El jefe de las operaciones es el subjefe de Policía, comisario general Arrieta.

Se destaco que adoptarán medidas de emergencia con colaboracion de civiles, conforme al plan de Defensa Civil.

### Tiempo bueno

El tiempo en la zona se presenta bueno, despejado totalmente, con poco viento, pero por la cantidad de nieve caida la aproximación al cerro Lomas Amarillas presentará mayores dificultades.

### Gestiones de familiares

Por otra parte, los familiares de los dos andinistas desaparecidos, realizaban ayer gestiones en la Casa de Gobierno, para conseguir que un helicóptero a reacción de la Fuerza Aerea de Chile colabore en la busqueda.

## Cometen robos en dos casas de familia

En una residencia particular de Maipu, autores ignorados cometieron un robo por 107.500 pesos ley.

La denuncia del caso fue presentada por Pedro José Delvit, mayor de edad, domiciliado en Palma 476, del referido departamento.

En la seccional 10ª de Policía expuso Dalvit que a su vivienda penetraron ladrones y se llevaron un calefactor, dos licuadoras, un televisor, un rifle calibre 22, una lustra aspiradora, alhajas y otros efectos, que el damnificado valuó en la suma mencionada.

### Otro hecho similar

De la casa del señor Mario Sila Fernandez, argentino, mayor de edad, residente en 25 de Mayo 3156, de ciudad, individuos aun no identificados, previo romper una puerta de acceso al inmueble ingresaron al interior del mismo.

Justo en momentos en que el dueno de casa retornaba a su domicilio, escapaban los maleantes.

Luego de efectuar una revisación entre sus pertenencias, el señor Sila pudo comprobar que los ladrones le habian sustraido cierta cantida de alhajas por valor de $ 50.000 ley.

## Dos esposos detenidos por falsificación

**SAN JUAN.** — La policía de la provincia procedió a detener a un matrimonio por falsificación de documentos y emisión de cheques sin provisión de fondos.

Como resultado de la denuncia de las autoridades del Banco de San Juan sucursal Pocito, ante la seccional Séptima de policía fueron detenidos José Maldonado y Aurora Amelia Baldeón de Maldonado. El 25 de junio pasado, el matrimonio, domiciliado en calle 11 y Alfonso XIII, de Rawson, presentó para su descuento un pagaré por la suma de 12.000 pesos, supuestamente librado por el señor Antonio Pellegrini Ruiz, domiciliado en calle Santa Fe 676, Capital. Posteriormente el supuesto firmante pudo establecer que se trataba de un documento apócrifo, que no habia librado.

Mediante otra denuncia ante la policía se determinó que la señora de Maldonado pagó por acarreo de uva con cheque a cargo del Banco de la Nación Argentina por la suma de 2.200 pesos. El documento fue rechazado por falta de fondos y no pagado tras el trámite legal correspondiente. La policía detuvo a los esposos Maldonado, a los que se instruye el correspondiente sumario con la intervención del juez del crimen.

Esteban y Jorge Garrido, autores de numerosos robos, fueron capturados por efectivos policiales.

## San Rafael: capturan a dos malvivientes

**SAN RAFAEL.** — Ante el auge de delitos cometidos contra la propiedad, en domicilios particulares del Barrio SAT y sus inmediaciones, se efectuó un allanamiento en el domicilio de los conocidos delincuentes de apellido Garrido, ubicado en calle Cornu 942 de esta ciudad, lugar donde la policía procedió a la detención de uno de ellos, quien tenía la captura pedida por el Juzgado de Instrucción de esta ciudad. Al ser interrogado, dio a conocer el "aguantadero" de sus otros hermanos, ubicado en el Barrio San Martín de la ciudad de Mendoza, donde se procedió a la detención de los delincuentes.

Esteban Garrido, de 24 años, se confesó autor de varios delitos contra la propiedad, entre ellos el cometido en perjuicio de Enrique Moyano, con domicilio en Callejón Viñuela, señalando que parte de lo sustraído, cuatro sacones de piel, los habían reducido al precio de 3.800 cada uno, logrando la policía el secuestro de los mismos, los que fueron restituidos a sus propietarios. Así también en el local que utilizaban de "aguantadero", en el Barrio San Martín de la ciudad de Mendoza, se secuestraron dos colchas, de propiedad de Moyano. El otro detenido, Samuel Garrido, de 19 años, se confesó autor del robo cometido en la casa de Mario Abbona, con domicilio en calle República de Siria, al que entre otras cosas, le habían sustraído un revólver calibre 22 largo. También fue detenido otro hermano de los nombrados, menor de edad, que quedó a disposición de la Dirección Provincial del Menor. Los tres reconocieron asimismo, ser los autores de gran cantidad de delitos contra la propiedad, no lográndose secuestrar los elementos probatorios de tales hechos, en razón de que todos ellos habían sido reducidos.

## Necrología

**Rosalba Caicedo de Castro. — Su fallecimiento. — SAN RAFAEL.** — Hondo sentimiento de pesar ha causado entre quienes le conocieron y supieron aquilatar sus virtudes, el fallecimiento de la señora Rosalba Caicedo de Castro, ocurrido cuando tenía 82 años de edad.

Rosalba Caicedo de Castro

Oriunda de San Juan, donde integraba una tradicional familia, desde muy joven vivió en nuestra provincia, donde formó su hogar. Como madre supo brindar su cariño y encauzar a sus hijos en la senda de sus virtudes, sirviendo, sobre todo, como ejemplo para ellos y para todos aquellos que gozaron de su simpatía y bondad.

Supo brindar consejos y prodigarse en beneficio de sus amigos y familiares. Todas estas virtudes hacen más difícil de llenar el vacío que su muerte ha dejado.

## A Raquel Forner se rindió homenaje en San Rafael

En el Museo de Bellas Artes de San Rafael se llevó a cabo un homenaje a la destacada pintora argentina Raquel Forner, en el Año Internacional de la Mujer.

Numeroso público se dio cita en la sala, encontrándose presentes el presidente del Centro Argentino, doctor Raúl Zorrilla; la directora de la Biblioteca Mariano Moreno, señora Alicia L. de Ruiz; la directora del Museo de Bellas Artes, señora Hortensia B. de Vázquez; el director municipal de Cultura, doctor Jorge Bayón; la presidenta de la Asociación de Mujeres de Negocios y Profesionales, señora Analía de Bruner, artistas y pintores del medio

En nombre de la entidad, Sandra Mauleón Castillo ofreció el homenaje y luego de darse a conocer los antecedentes, exposiciones y premios obtenidos por Raquel Forner, el Coro Polifónico Municipal ofreció un recital en cuyo programa incluyó, en calidad de estreno, la canción "Algún día será flor", de Angel L. M. Salvat. A continuación, Analía Maggioni, se refirió a la "pintora espacial" y afirmó que "es creadora de una propia expresión" y finalizó recitando la poesía "Aprendiz de Dios", del poeta español Enrique Abreu.

Finalmente ofreció el homenaje a la destacada pintora, el artista local Raúl Capitani, quien procedió al análisis de su pintura, desde su formación (1916-36), destacando que "nunca fue una artista aislada de los acontecimientos históricos que dieron el perfil de nuestra época". Se proyectó una película tomada en abril último, en el taller de la pintora, en la capital, la que muestra su lugar de trabajo. Se ilustró también, con proyecciones de diapositivas, la producción de "La guerra de España" (1937-39); el drama de la "Guerra mundial" (1939-47), la serie "Los estandartes" y "La farsa" (1948-52). "Apocalipsis" (1954-56) y serie "Del espacio" (1957-75), mostrando las obras de la serie de Las Lunas "Los que vieron la Luna", "El viaje sin retorno" (mural de nueve paneles), Serie de los Astronatuas, "Astrofauna", "Los terráqueos", "Los mutantes". Durante el acto fue exhibido el cuadro "Pasan", obra del museo, de la Serie de la Guerra de España. Es de señalar asimismo que la música electrónica grabada que ambientó la disertación, fue preparada por el pintor Raúl González.

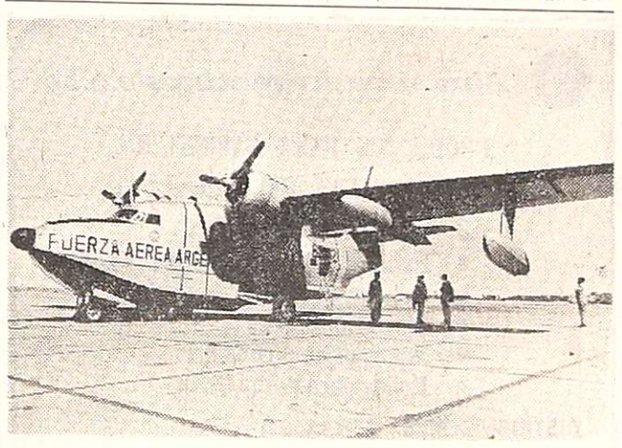

El "Albatros", que ya ha operado en Mendoza en tareas de reconocimiento en la cordillera.

## Se incorporará hoy a la búsqueda un avión militar

Para colaborar en la búsqueda de los andinistas mendocinos Norberto Boggio y Leopoldo Páez, desaparecidos hace 9 días en el Cordón del Plata, entre los cerros Franke y Loma Amarilla, hoy se incorporará a esa tarea un avión de la Fuerza Aérea Argentina.

Se trata de un avión Albatros, modelo G 64/G 111 - Grumman SA-16A, una máquina dedicada exclusivamente por la Fuerza Aérea Argentina a tareas de búsqueda y salvataje. Desarrolla escasa velocidad, 130 nudos (equivalentes a 240 kilómetros a la hora) y por sus grandes planos (alas), es de fácil desplazamiento y le permite efectuar un prolijo restreo a menor altura que cualquier otro avión.

El Albatros ya ha operado en otras oportunidades en Mendoza, en ocasión de máquinas caídas en plena cordillera. La última de ellas fue en setiembre del año pasado, cuando se trataba de localizar en Malargüe un avión Mooney que llevaba a bordo un joven matrimonio chileno.

El avión, en su viaje a Mendoza, pernoctó ayer en Villa Reynolds.

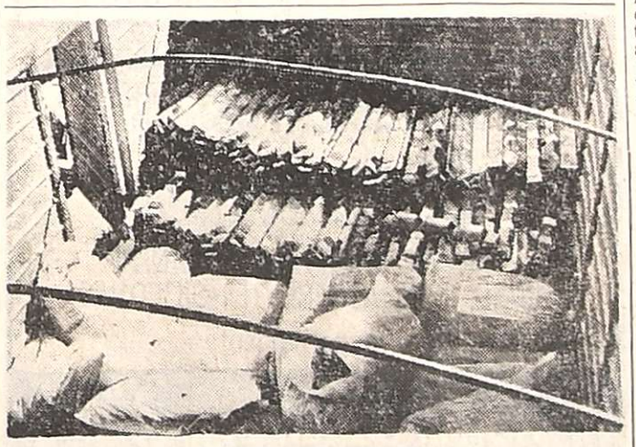

La carga del vehículo.

## Abandonan camión cargado

**LA DORMIDA.** — Entre los kilómetros 971 y 972 fue abandonado por su conductor hace 3 días, un camión Chevrolet modelo 72 o 73, sin patente, pintado de color rojo y chocado en su parte delantera. Contiene una impartante carga de lingotes metalicos y bolsas de polietileno llenas de una sustancia polvorienta color gris.

El vehículo ha sido trasladado hasta el destacamento policial de este distrito, donde se encuentra depositado, actuó en el procedimiento la Seccional Nº 21 de Santa Rosa.

La carga metálica, constituída por lingotes provenientes de fundición de aluminio o antimonio, ocupa casi la mitad de la capacidad de la caja del camión y completando la misma las bolsas en doble envase.

En el chasis del vehículo figura la inscripción que indica el origen del mismo que dice: "Carrocerías Chivilcoy" de S. Cura, encontrándose averiado en su parte delantera, con evidentes muestras de un choque que le imposibilitó continuar viaje.

# Económicas

Las modelos, durante la exhibición de prendas de la nueva moda informal.

## Induswheel SAIC presentó colección de pantalones

En el curso de una reunión realizada en la "Bodega del 900", la firma Induswheel SAIC presentó cuatro colecciones de otras tantas marcas de prendas deportivas y juveniles: pantalones "Astronauta", conjuntos "Kansas", pantalones "Wheel Press" y prendas "Wheel Jean" estas últimas de reciente creación.

Las modelos presentaron las colecciones a modo de espectáculo y los directivos de la firma fueron indicando las diferencias entre las marcas presentadas y las particulares características de cada una.

La apertura de la reunión estuvo a cargo del señor Antonio Adba, vicepresidente de Induswheel SAIC, y el señor Hugo Prezzavento, gerente de publicidad y relaciones públicas, cerró el acto agradeciendo al público "su presencia en esta verdadera fiesta de la moda informal argentina".

## Nueva plancha automática

Yelmo S.A.C.I.F.I., ha incorporado la nueva plancha automática Yelmo a su ya famosa línea de artefactos electrodomésticos. Presentada en una original caja —según se anunció—, la plancha Yelmo brinda todo lo que una ama de casa puede exigirle a una plancha pero, por sobre todas las cosas, la seriedad de una marca. De esta manera la firma ha concurrido con un nuevo artefacto, cubriendo las necesidades de una de las tareas domésticas de la mujer.

## Producción de Bitter en el país

La firma Dellepiane ha comenzado ya la producción y elaboración de Bitter Campari en la Argentina. Davide Campari, de Milan, eligió luego de un prolijo estudio a la empresa mencionada para la elaboración de este producto conocido mundialmente.

Fueron necesarias importantes inversiones para la construcción de un sector exclusivo para Bitter Campari, en la moderna planta que Dellepiane posee en San Martín, provincia de Buenos Aires. El resultado obtenido ha sido óptimo —señaló la firma—, pues la calidad de la materia prima argentina fue un factor fundamental para lograr lo propuesto.

## Inscriben para un curso de azulejistas

En el local de la Cámara Argentina de la Construcción, Colón 272, de ciudad, continúa abierta la inscripción de interesados para el tercer curso de azulejistas.

El curso se iniciará el 1º del mes próximo, en horas de la tarde, en el local de la Escuela Nacional de Educación Técnica Nº 1, sita en Catamarca y Pedraza, de Las Heras (local de la escuela Uruguay).

El patrocinio de los cursos de azulejistas está a cargo de Cerámica San Lorenzo I.C.S.A. —DEVACO S.A. representantes en Cuyo—, y algunos distribuidores de la marca, con la colaboración del Consejo Nacional de Educación Técnica (CONET), y de la Cámara Argentina de la Construcción.

## Mercado de vinos

Al comenzar las actividades de esta semana se inscribieron en el Mercado de Vinos local, 68 operaciones realizadas durante los últimos 30 días hábiles.

El volumen comercializado fue de 64.589 hectolitros, cuyo monto ascendió a $ 32.749.105. Se logró un precio promedio de $ 668,43 por hectolitro para los vinos tintos; $ 379,83 para los criollos y claretes y $ 462,67 por los blancos.

## CONVOCATORIA

**RAYEN CURA Sociedad Anónima Industrial y Comercial**

Convoca a los señores Accionistas a la ASAMBLEA ORDINARIA a realizarse el día 30 de Agosto de 1975, a las 11 horas, en la sede social, sita en Carril Nacional 6070, Rodeo de la Cruz, Mendoza, para tratar el siguiente:

**ORDEN DEL DIA**

1º) Designación de dos Accionistas para que firmen el acta juntamente con el Presidente.

2º) Aprobación del Revalúo Contable Decreto Ley 19.742/72 al 30 de Abril de 1975 y destino del mismo.

3º) Consideración de la documentación conforme a lo dispuesto por el artículo 234, inc. 1º del Decreto Ley 19.550/72, correspondiente al Balance cerrado el 30 de Abril de 1975.

4º) Remuneración de los Directores y Síndicos de acuerdo a lo establecido en el artículo 261 del Decreto Ley 19.550/72.

5º) Distribución de utilidades.

6º) Aumento de capital.

7º) Elección de Directores y autoridades de conformidad al artículo 12 de los Estatutos Sociales.

8º) Elección del órgano de fiscalización de acuerdo al artículo 17 de los Estatuto Sociales.

**EL DIRECTORIO**

Nota: Para asistir a la Asamblea las acciones deben ser depositadas en Rayen Curá S.A.I.C., con no menos de tres días hábiles de anticipación al de la fecha fijada.

20|8|F|85108 26|8|

vivienda y Confort

# Las estructuras y su aporte estético a la actual concepción arquitectónica

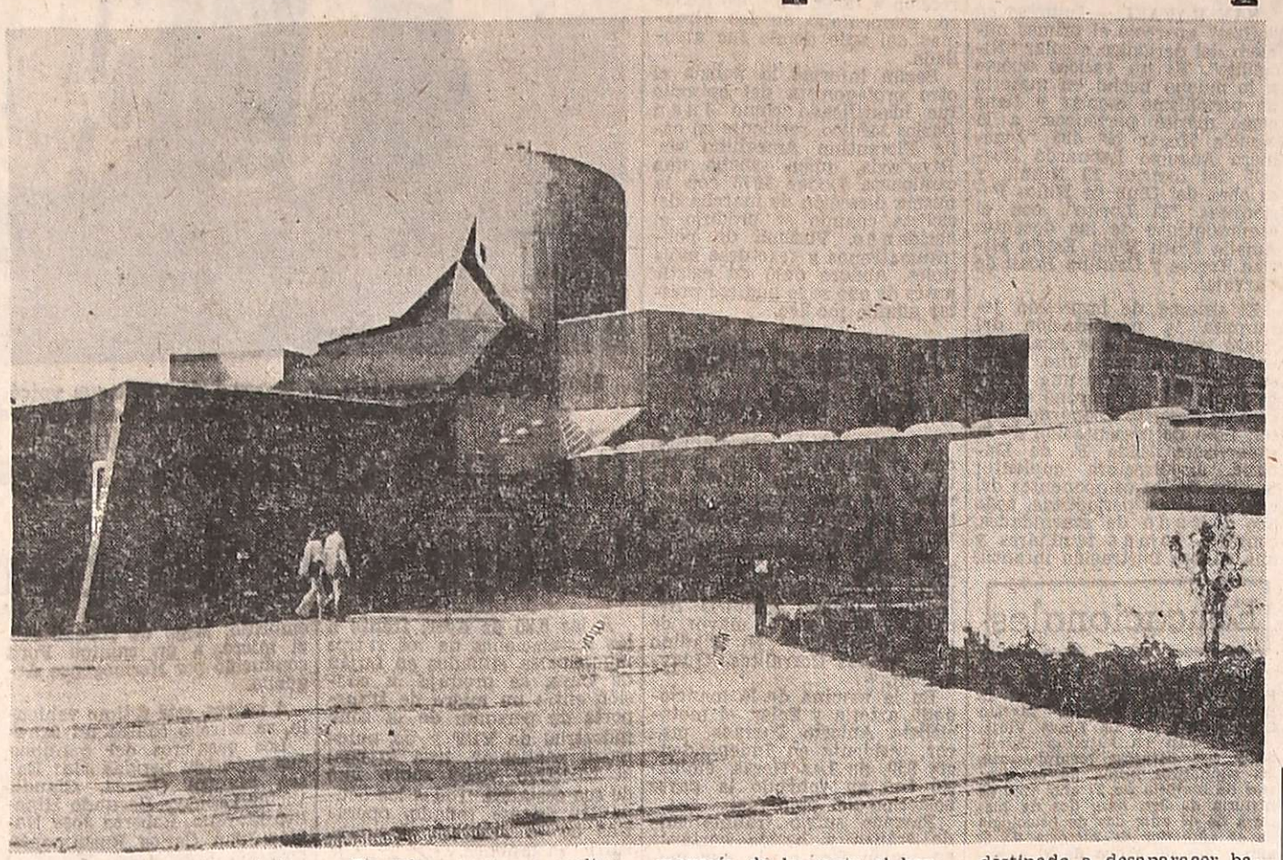

Este original edificio, de configuración asimétrica y que guarda cierta semejanza con un viejo castillo, es el moderno centro de investigación recientemente inaugurado en Berlín Occidental, Instituto Max Planck. Responde a un tipo de arquitectura muy en boga en Europa, en el cual la funcionalidad priva sobre el esteticismo exterior. Sin embargo, en el caso presente el impacto estético se logra con la proyección de las estructuras hacia afuera, y la ordenada ubicación de los elementos que conforman la obra.

Una casa, al igual que todo edificio o construcción, aparte de ser útil, funcional y bella, debe mantenerse de pie. Y debe lograrlo resistiendo la atracción de la Tierra y otras cargas peligrosas, aparte del viento, las descargas atmosféricas, los terremotos y los incendios. La responsabilidad del éxito de ese detalle, recae sobre las estructuras, y es por ello que la burocracia edilicia se preocupa primordialmente de la eficiencia de su cálculo en relación con la resistencia necesaria para que en toda emergencia el edificio se mantenga de pie. Pero las estructuras, en toda realización arquitectónica, son mucho más importantes que eso.

### Antes de ahora

El hombre, desde siempre, fue inteligente, y por ello supo aprovechar la atracción de la Tierra para ubicar piedra sobre piedra, construir un dolmen, y ampararse en él. Pero además, el hombre, estuvo siempre atraído por la belleza, y es por ello que ese rudimentario apilamiento de elementos pesados y resistentes, que se mantenían en pie gracias a la atracción de la Tierra más que por los ligamentos utilizados, fue buscando continuamente un logro estético dentro y fuera del espacio que creaba. En realidad la primera creación arquitectónica, es estructura.

¿Acaso no es sino estructura una catedral gótica? En ellas la presencia de los elementos portantes primarios y secundarios alcanzó un grado tal de hermosura que hizo innecesario cualquier recurso de equipamiento y decoración.

Es por ello que en el pasado remoto, como en el reciente, la personalidad del arquitecto alcanzaba facetas singulares: proyectar y construir; artista y técnico simultáneamente. Es posible que la mención a Miguel Angel sintetice la idea, por los testimonios dejados de su maestría como pintor, escultor, arquitecto y calculista.

Pero ese cálculo no tuvo el auxilio de las matemáticas ni de la física. Más que cálculo fue un aporte intuitivo de la inteligencia, enriquecido por la experiencia en el uso de los materiales y su comportamiento. Fue creación.

### Ahora y aquí

Los enormes progresos técnicos de este siglo han enriquecido las posibilidades de la arquitectura, con el ininterrumpido aporte de nuevos materiales e insospechadas maneras de utilizarlos.

La estructura —lamentablemente— ha sido legislada como factor inexcusable de seguridad y, en consecuencia, relegada a satisfacer nada más que la corrección de una operación matemática. Con ello se favorece la mediocridad.

Sin embargo, el auténtico vuelo de la creación arquitectónica intuye la presencia y la forma de la estructura y la incorpora al conjunto de la obra.

Han quedado muy lejos en el tiempo las grandes luces cubiertas por el canto visual de la suma de los arcos góticos, ya que ahora el perfil de acero y las enormes vigas de hormigón armado cubren mayores dimensiones con menos trabajo y en mucho menor tiempo.

En saber exaltar u ocultar en beneficio de la belleza y la armonía esas estructuras, descansa gran parte del mérito del arquitecto moderno.

En la actualidad, para la mayoría de la gente el hormigón armado es sinónimo de estructura, y se lo imagina en una suerte de damero vertical conformado por columnas y vigas resistentes, destinado a desaparacer bajo la mampostería de muros, pisos, revoques y cubiertas. Y así es en efecto cuando se lo emplea en el importante rol de esqueleto del edificio.

Cuando este esqueleto es calculado en función exclusiva de normas de seguridad, y a él se somete el diseño arquitectónico, la vulgaridad signará el resultado final. Pero si, caso contrario, esa trama de estructura destinada a ocultarse definitivamente bajo el lujo de otros materiales ha sido prevista en el diseño como parte integrante del proyecto, es posible que se obtenga una obra de arte.

Idear una estructura y darle la proporción correcta es una de las mayores virtudes del arquitecto de nuestros días, como lo ha sido siempre. Quizás la diferencia pueda anotarse en la conveniencia de realizar un trabajo compartido con el ingeniero civil, ya que éste contribuye a concretar con el cálculo el vuelo de una idea singular.

### Valioso aporte

La suma de materiales y técnicas derivan en la posibilidad de realizar estructuras edilicias casi impensables anteriormente.

A la hermosura del arco, la bóveda, la cúpula, se suman con facilidad la esbeltez de un conoide en voladizo o de un paraboloide hiperbólico simple o combinado.

Son interminables las oportunidades que emergen del correcto y sagaz uso de las modernas estructuras a base de materiales livianos, en las cuales la resistencia se logra mayormente por la forma de la pieza que por la resistencia intrínseca del material.

Es posible que el real aporte estético de una estructura de hormigón, completamente desnuda, se logre a partir de la obra monumental. Ahí la forma desdibuja la presencia del detalle. Este es importante en la casa unifamiliar, donde la forma debe sumar calidez a la calidez de los materiales. Más que la viga de hormigón visto, se torna valioso el hormigón escondido dentro de un doble muro de ladrillo visto. Este sólo detalle nos muestra la dimensión que puede alcanzar la suma de posibilidades que la técnica de nuestros días pone al alcance de la mano experta del proyectista.

Cuando la estructura se subordina a la forma que crea el espacio, la arquitectura moderna alcanza la jerarquía que la torna perdurable, no por soportar los embates físicos del correr de los años, sino por la continuidad de aceptación de parte de las generaciones posteriores.

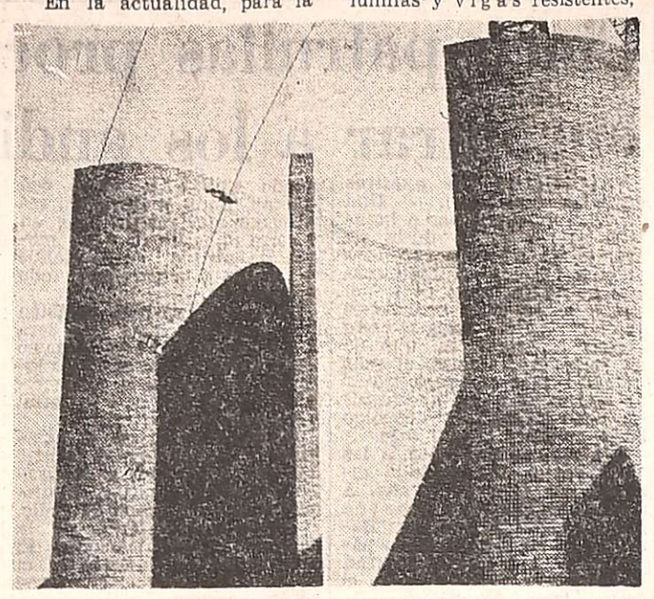

## Colocación de gres cerámico en pisos y revestimientos

La belleza de un piso o una pared revestidos con gres cerámico, decorado o no, depende en gran medida de su correcta y prolija colocación. Lamentablemente abundan los fracasos atribuibles a deficiencias operativas y ello nos ha movido a reproducir aquí las instrucciones redactadas por los fabricantes y que publicamos en esta misma sección hace más de un año.

**Pisos:** No colocar nunca el gress antes del mes de construido el contrapiso y luego proceder así:

1º) Comenzar la operación con el lavado del contrapiso. Debe estar bien mojado.

2º) Cubrir con lechada de cemento puro.

3º) Colocar mortero magro en capas de dos cms. (150 kg. cemento - 150 kg. de cal y 1m3. arena. La arena a utilizar debe ser arena de río de grano 0,5 a 3mm.

4º) Alisar perfectamente (aplanado), espolvorear con cemento puro y seco y sobre esa lechada, previo alisado a la cuchara colocar las baldosas bien asentadas.

5) Llenar las juntas de menos de 2mm. entre baldosas, 24 horas después de colocado el piso con cemento puro. Para juntas de más de 2 mm. de ancho emplear una lechada 50/50 arena-cemento. Esta arena debe ser de grano fino (inferior a 1mm.).

6) Limpieza: Indispensable después de la colocación. Se realiza con aserrín de madera y un trapo, previo endurecimiento de los morteros de colocación y juntas. Después el mismo aserrín ligeramente húmedo se deja hasta la terminación de los trabajos de la obra. Esto se realiza para evitar el "quemado" de las juntas. Si aún subsisten manchas de cemento pueden ser quitadas con ayuda de una baldosa blanda (frotado) o de un polvo abrasivo de uso doméstico. Evitar el uso de ácidos pues, si bien el "Gress" es un producto antiácido, una dilución incorrecta de origen al deterioro de las juntas, si éstas no son de material antiácido y despegado de las baldosas por "quemado" de mortero.

7º) Impedir toda circulación o apoyo de objetos sobre el piso durante 2 a 6 días de acuerdo al clima seco y/o húmedo, respectivamente.

8) Es conveniente luego de terminados los trabajos de la obra y una vez bien limpio el embaldosado, lavar con una mezcla de gas-oil/agua (50-50) diariamente, durante unos 20 días. Luego encerar con cera virgen natural, preferentemente líquida.

**Revestimiento:** En los muros conviene proceder en la siguiente forma:

1º) Ejecutar un enduido perfectamente alisado con mortero (300 kg. cemento y 1 m3. arena 0/2 mm.).

2º) Sobre el enduido aplicar lechada de cemento puro sobre la cual se coloca enseguida las baldosas a las que se les ha aplicado sobre su cara de apoyo una mezcla de 800 kg. de cemento por m3. arena fina.

3º) Juntas igual que para los pisos.

4º) Limpieza: Con aserrín de madera y trapo.

**Juntas de dilatación:** En ambos casos es fundamental realizar juntas de dilatación cada 6m. como máximo, llenándolas con material flexible hasta el contrapiso o pared.

En pisos no deben apoyarse las baldosas contra el muro, sino dejar un espacio como junta de dilatación.

**Adhesivos:** En la actualidad es factible sustituir con éxito el mortero por adhesivos sintéticos. Si se obta por este material, deberá modificarse la altura del contrapiso, ya que la capa de adhesivo es inferior a la de mortero. Luego proceder de acuerdo a las instrucciones anteriores, menos las indicaciones de los números 2, 3, 4 y 5 que se suplen con el material ya preparado.


PISE FUERTE! CON Flexiplast 30
LUIS CROCCO
PISOS - REVESTIMIENTOS
ALFOMBRAS
PAPELES PINTADOS
AV. SAN MARTIN 457
TEL. 247700-249700 - MZA.
EN SAN JUAN:
MENDOZA 455 - SUR - T. 28566

• CAL Viva e Hidratada SUBLIME Y SAN JUAN • LAJAS Para Revestimiento
• MADERAS Para la construcción y carrocerías. • TERCIADAS HARBOARD
• CEMENTO CORCEMAR · HERCULES • El CONSTRACTOR HIDROFUGOS TECHADOS ASFALTICOS
• CARRETILLAS • PALAS • BALDES • CANASTOS • HORMIGONERAS
• LADRILLOS • CAÑOS de Cemento • Sistemas de Irrigación
• MOTORES ELECTRICOS De Alta Potencia TENAS S.A.
• MATERIALES CALIZOS Para techos y hormigón armado • YESO
• SILOS para cemento a granel • HIERRO para la construcción • CAÑOS GALVANIZADOS
• MOTORES ELECTRICOS 3/4 - 1 - 2 - 3 y 4½ H.P. • MOTOSIERRAS • MOTORES Lombardini - Ciasa
PRECIOS ESPECIALES A EMPRESAS CONSTRUCTORAS y REVENDEDORES
SOMECA s.a. SOCIEDAD MENDOCINA DE CALES Y AFINES Urquiza 357 MZA. Teléf. 250158

SANITARIOS SAMACO S.A.
JUEGO DE BAÑO de loza de lujo en variados colores, compuesto de: inodoro con depósito, con bidet, con Tr. lavatorio grande con pie, botiquín laminado FORMICA, 3 cuerpos cristal. Todo en gran categoría y primera calidad $ 6.000
BAÑERA H. C. enlozado en colores, 1ª calidad $ 4.900
ARTICULOS DEL HOGAR de las mejores marcas
AMOBLAMIENTOS CHYC: entrega en el acto.
Variedad de colores y modelos
TODOS A LOS MEJORES PRECIOS
SAN MARTIN y CHACABUCO Alameda - Tel. 217873
26 8 F 26 8

PINTURA AL AGUA OÑATE
SUAVES - AMERICANOS - CONCENTRADOS - CAL PARA PINTOR - BLANCO CIELORRASO - ENTREGA INMEDIATA
ALPATACAL 1529 — CIUDAD — TELEFONO 256844
10|8|F|81604|31|8|A

Placares..?
PLACARTEC..!
TECNICA DEL AÑO 2000
• MAS ECONOMICOS • RAPIDA ENTREGA • A SU MEDIDA • MAS CALIDAD
HAGA RENDIR SU DINERO
FABRICA: Della Santa 775 - Godoy Cruz - Tel. 252193
roma

LAMICUYO s.a.
MADERAS AGLOMERADAS
LAMINADOS PLASTICOS
CHAPADUR
TERCIADOS • ADHESIVOS
COLAS SINTETICAS
MONTECASEROS 1267 MZA. TEL. 251284

CONSTRUYE O ARREGLA SU CASA
AEREADORES
REVESTIMIENTOS VINILICOS Y MADERA
CERAMICA roja Cattaneo
MAMPARAS para baños
PARQUET de todo tipo
GRIFERIA artesanal Fersa
PISOS de goma PIRELLI
REVESTIMIENTO Castelar de cobre y bronce
PUERTAS PLEGADIZAS placas enchapadas de madera
Amplio Stock Entrega Inmediata
MAUCCI CUYO PATRICIAS MENDOCINAS 915 TEL. 292087 • MENDOZA

cedro
• MADERAS MISIONERAS • PINO PARANA • TERCIADOS • MACHIMBRES — ZOCALOS • LAMINADO DECOR • AGLOMERADO PANELCO • CHAPAS MIGUET • ADHESIVOS
GIRO S.A.
AYACUCHO 168 Tel. 217377 MENDOZA

Abrasivos Argentinos s.á.i.c.
PRODUCTOS PARA CARPINTERIA DE ALTA CALIDAD
• Bandas Fenobond • Rollos de lija respaldo papel y tela • Papeles de Lija • Discos abrasivos • Rollos para curtiembre • Rollos para parquetistas
DISTRIBUIDORES OFICIALES:
EL PLATA S.A.I.C. y A.
JOSE F. MORENO 1621 - MZA. - TEL. 217134 -217417
Magio

parquet
ROBLE - VIRARO - FRESNO ALGARROBO GUATAMBU
PEDRO BAJDA e HIJOS
BENAVENTE 4325 — VILLA NUEVA GUAYMALLEN - TELEFONO 261627

REVESTIMIENTOS FRENTES E INTERIORES
EL INCA
SALPICADO•PEINADO•GRANITO
HIDROFUGOS•ADHERENTES•SILICONAS
Stock permanente
Distribuidor en Cuyo
HORMI SUELO ingeniería
9 de Julio 2129 - Tel. 253772 - Mendoza
huarpe

AHORA DE CHILE EN MENDOZA...
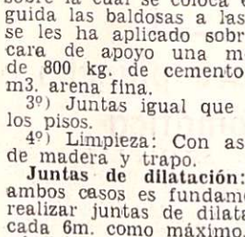
ENTREGA INMEDIATA FINANCIACION
EXTRAORDINARIAS CORTINAS PLEGADIZAS en madera de ALERCE rústico al telar
DISTRIBUIDAS EN EXCLUSIVIDAD POR
M. MENDOZA Y CIA.
MORON 258 — TEL. 290310 — MENDOZA

UNICA FABRICA DE PUERTAS PLEGADIZAS BRANCATELLI
Totalmente fabricadas en maderas estacionadas en Mendoza con herrajes en aluminio y bronce, lustradas y de fina terminación.
Herraje - Aluminio - Madera Caoba - Nogal - Peteribí Roble - Cedro - etc.
Modelo 20
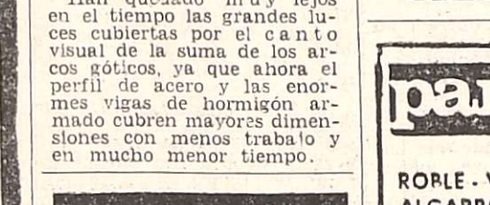
Garantía 5 años. Precio MES ANIVERSARIO: $ 1.990
Adquiéralas en las principales casas del ramo:
• NAYLA S.R.L.: San Juan 83 - Cdad. Tel. 291133
• PLATA Y PLATA: San Martín 1065 Godoy Cruz - Tel. 221543
• MAUCCI CUYO: Patricias Mendocinas 915 Tel. 292087 - Mendoza
• COMARSYT: Juan B. Justo 746 Tel. 258194 - Mendoza
• FE 56: Colón 572 - Godoy Cruz Tel. 220341
• AB DISEÑOS DECORACIONES San Martín Sur 59 - Godoy Cruz
• SGRIGNIERI HNOS. San Martín 84 - Cdad. - Tel. 249828
Fábrica: Venta a distribuidores Unicamente Adolfo Calle 423 - Teléfono 240016 - Dorrego - Guaymallén - Mendoza

TECON S.A.
TECNICA AL SERVICIO DE LA CONSTRUCCION
Brinda el
25% DESCUENTO
en carpintería normalizada, puertas, ventanas, portones, ventiluces, perfiles chapa 18, poliestireno expandido Isopor
Av. SAN MARTIN 173 - Mendoza
tel 240144
26 8 F 26 8

ALFOMBRAS
FABRICAMOS EN CUALQUIER MEDIDA, FORMA Y COLOR
PRECIOS DE FABRICA PRESUPUESTOS SIN COMPROMISO
INSTALAMOS MURO A MURO REPONEMOS ORILLAS Y FLECOS
Scheerezade
SAN MARTIN SUR 698 ESQ. CERUTTI GODOY CRUZ

PARQUET Eucaliptus MUY DISTINGUIDO
SAN RAFAEL PARQUET
ITUZAINGO 1526 MENDOZA TEL. 252075

BLOQUES CALADOS DE HORMIGON COMPRIMIDO
MEDIDA 33x33x9,5 cms.
MODELO 921 MODELO 922 MODELO 923
ORNABLOCK
RAWSON AL 700 - GODOY CRUZ (Frente a Cervecería Andes)

HOESCH
PERFILES PARA CARPINTERIA METALICA
CONFORMADOS EN FRIO

HOESCH ARGENTINA SAIC C. Pellegrini y Viamonte - Valentín Alsina - Tels. 208-8035 al 39 y 208-8030
Representante en Mendoza ACERMET S.R.L.
T. Di Tella 154 — Godoy Cruz — Mendoza Tel. 224925 y 220680 — Télex 043-735

# Notas sociales

**Casamientos**

El padre Perfecto Pérez bendecirá la boda de la señorita Raquel Marina Castro Pérez y el señor Ricardo Martín Videla Vallée, el viernes, a las 21, en la parroquia de Nuestra Señora de Fátima. Serán padrinos por la novia, el señor José Castro Regueiro y su señora Marina Pérez y por el novio, el doctor Roberto Videla Zapata y su señora Magdalena Vallée, y testigos, la señora Marcela Villanueva Zaefferer de Castro y la señorita María Victoria Suárez. Mañana testificarán el acto civil la señorita María Cristina Castro Pérez y el señor Roberto Mario Videla Vallée.

—**BUENOS AIRES**, 25. — En la basílica de Nuestra Señora del Pilar será bendecido el jueves, a las 20.15, el casamiento de la señorita Alicia Moneta Lucini y el señor Patricio French. Actuarán como padrinos por la novia, el señor Raúl Adolfo Moneta y su señora Alicia E. Lucini y por el novio, la señora María de la Luz Molina Salas y el señor Alberto French Vernet. En el acto civil fueron testigos por la novia, las señoras Claudia Arroyo Benegas de Moneta, Marta Gorostiaga de Aguirre, Marta Giménez de Mayer y el señor Fernando Moneta Lucini y, por el novio, la señora Irene Evans de French y los señores José A. Cilley y Luis María Jurado.

**Demostraciones**

Un grupo de amigas de la señorita Alba Edith Baquel, que en breve contraerá matrimonio, le ofrecerá mañana un té - sorpresa, en la residencia de la señora María de los Angeles Fenollar de Castellazzo.

—**STUTTGART** (Alemania,) 25. — El señor Adolfo Delank Cano y su señora Liliana Mezzatesta Montano despidieron de la vida de solteros con un cóctel a las señoritas Rosana y Paola Tizzani y a los señores Klaus Kutscher y Joaquín Goldschmidt.

**Misa impetratoria**

Hoy, a las 10, en la basílica de San Francisco, la señora Carmen Usandivaras de Calle hará oficiar una misa para rogar por la felicidad de la señorita María del Socorro Castro Baeza y del doctor Horacio Jorge Dalera.

**Beneficio**

A beneficio de las obras de ampliación que se realizan en el Colegio del Sagrado Corazón de Jesús, se proyectará la película "El Conde de Montecristo" (versión actualizada), hoy, a las 21, en el cine América.

**Rotary Club**

La Rueda Femenina del Rotary Club Maipú hará su reunión mensual hoy, a las 16, en la casa de la señora Ana Saba de Martínez Lisanti. Colaborarán las señoras Lilly Vallarino de Buccolini e Hilda Zisa de Marcianesi. El minuto rotario estará a cargo de la señora Haydée Sampirisi de Labiano.

—En la residencia de la señora Martha Vera de Laguillo, presidenta de la Rueda Interna del Rotary Club Dorrego, se servirá hoy, a las 17, el té benéfico mensual. Prestarán su ayuda las señoras Catalina S. de Salvador, Cora R. de Estrella, Teresa de Audisio, María Luisa S. de Gordón y Ana María López de Pimenides.

**Viajeros**

De Buenos Aires la señora Leticia Funes de Ceretti.

—De Buenos Aires la señora María Juana B. de Koch.

—De Chile la señorita Estela Villegas Leiva.

—De Europa el señor Juan Elías (h) y su señora Graciela Arias van Lierde.

—A Europa el señor Roberto Bou Moliné y su señora Viviana Landauer.

—A Paraguay y Cataratas del Iguazú los señores Diógenes Celiz y su señora Niria Olga Mignani y Horacio Pereyra y su señora Delicia Giménez.

—A Córdoba el doctor Fernando Cuartara (h) y su señora Ruth Saffe Romero.

—Al Volcán (San Luis) el señor Enrique Oscar Cuervo y su señora Alba Rosa Ríos Rúffolo.

—A Chile y México el señor Francisco Javier Casale Silva y su señora Mónica E. Catracchia Giolando.

—De Europa los señores Antonio Rez Masud y Walter Bragagnini.

**Misas y funerales**

Se oficiarán misas:

Hoy, a las 19, en la basílica de San Francisco, por el alma de la señora Gladys Morey de Zapata, en el quinto aniversario de su fallecimiento.

—Pasado mañana, a las 19, en la capilla del Colegio María Auxiliadora, por el alma de la señora Lucy Adams de Guy, fallecida en Devon, Inglaterra. El oficio es a pedido del Centro de ex Alumnas del citado colegio, que preside la señora Martha Villanueva de Adams, hermana política de la extinta.

—Hoy, a las 20, en la iglesia de la Compañía de Jesús, por el alma de la señora Alicia Pintos de Difonso.

—Hoy, a las 20, en la basílica de San Francisco, por el alma de la señora Ana Olga De Baggis de Moreno.

—Hoy, a las 20, en la capilla del Colegio Sagrado Corazón de Jesús, por el alma del señor Fernando Santos.

## *"E.S.P.I.A.S.", película sobre el espionaje*

"E.S.P.I.A.S.", es una película sobre espionaje que reúne nuevamente a los actores Elliot Gould y Donald Sutherland ("M.A.S.H.") esta vez con un guión escrito por M. Marmorstein y L. Cohen.

El realizador es Irvin Kershner, que rodó esta novedad en Francia e Inglaterra. Columbia Fox anuncia su estreno en nuestro medio para pronto.

Acompañan, entre otros, a Gould y Sutherland, Zou-Zou, Joss Auckland, Michael Petrovich y Kenneth Griffith.

## *Lectura de poemas del grupo Icthios*

El grupo poético Icthios informó que hoy a las 18,30 en el Museo Municipal de Arte Moderno (subsuelo) San Martín 1133, Mendoza, realizará un acto cultural en celebración del décimo cuarto aniversario de su formación.

Se leerán poemas de integrantes del grupo, luego se dará lectura a los principios que los reúne y finalmente se entregará el símbolo del pez a todos los miembros. Apadrinará la ceremonia el doctor Amémico Calí.

## *Tres solistas actúan el jueves con la Sinfónica*

La Asociación Filarmónica de Mendoza presentará el jueves a las 21.30 en el Independencia un concierto del que participarán la Orquesta Sinfónica de la Universidad Nacional de Cuyo y los solistas Szymsia Bajour (violín), María Elisa Tozzi (piano) y Helmut Laberer (percusión).

Dirigirá el maestro Armando Krieger y se contó con el apoyo de los Institutos de Cultura Italiana y Alemana.

El programa incluye obras de Armando Krieger, Mozart, Helmut Laberer y Ravel.

## "Investigación peligrosa"

**Se anuncia para pronto el estreno de "Investigación peligrosa", película basada en una novela de James Mills que dirigió Milton Katselas para Artistas Unidos. Se trata de una historia de jóvenes en una moderna metrópoli, con connotaciones policiales. Protagonizan Michael Moriarty y Susan Blakely.**

Liliana Belfiore con el subsecretario de Cultura, doctor Hugo Tavares.

## *El ballet del teatro Colón se presentará en el Independencia*

Los días 5, 6 y 7 de setiembre se presentará en el teatro Independencia el cuerpo de ballet del teatro Colón de Buenos Aires. Así lo informó el subsecretario de Cultura de la Provincia, doctor Hugo Tavares.

La actuación del destacado grupo de danzas contará con el auspicio del Ministerio de Cultura y Educación y otras instituciones de la provincia.

A fin de concretar fechas y coordinar diversos aspectos, ayer en la mañana visitó al subsecretario de Cultura la primera bailarina del Colón, Liliana Belfiore, cuyas excepcionales condiciones le han valido elogiosos comentarios de la prensa especializada como asimismo un gran éxito de público.

Integró el ballet del teatro Argentino de La Plata entre 1965 y 1968 y en ese año ingresó al Instituto Superior de Arte del teatro Colón. Tres años más tarde pasó a ocupar el primer lugar entre las bailarinas del cuerpo. En la presente temporada debutó como coreógrafa con una versión personal de "La Cenicienta" y encabezó el elenco en la puesta en escena de "Giselle", estrenada en la velada ofrecida en conmemoración del 25 de Mayo.

## "Escenas de la vida conyugal"

**"Escenas de la vida conyugal" se titula el último film de Ingmar Bergman, que según se anuncia es un análisis minucioso del matrimonio como institución en la vida moderna. La producción y el guión pertenecen al mismo director y los protagonistas son Liv Ullman y Erland Josephson.**

¡IMPORTANTE!
PROFESOR CIRO QUIROLOGO GRAFOLOGO
Atiende: MARCHIGIANA HOTEL
Patricias Mendocinas 1528/32 - Teléfs. 217518 - 217528
De 9 a 13 y de 15 a 21 horas.
26|8|C|936|26|8

## Percusión y piano en un concierto

El dúo de piano y percusión María Elisa Tozzi y Helmut Laberer se presentará hoy a las 21 en el Auditorium Galli. Auspician el Instituto Italiano de Cultura y el Instituto Cuyano de Cultura Alemana.

En la primera parte ofrecerá "Fantasía" k397 de Mozart; "Variaciones" opus 1 de Schumann; "Jeux d'eau" de Ravel y "Feux d'artifice" y "L'ile joyeuse" de Debussy.

El programa se completará con: "Ricordo" de Gregorat; "Atraction" de Rusconi y "Klangbilder" y fantasía "Elpana" de Laberer.

El mismo dúo actuará como solista en el concierto que dará el jueves, en el Independencia, la Orquesta Sinfónica de la Universidad Nacional de Cuyo.

## Recital de órgano en San Francisco

Un recital de órgano se ofrecerá hoy a las 20.30 en la basílica de San Francisco. Estará a cargo de Bartolomé Romeo.

El intérprete hará escuchar "Bajos y agudos de trompeta" de Clerambault; "Canzona" de Doménico Zipoli; "Tiento" de Juan Cabaniles; "Fantasía y fuga en La menor" de Juan Sebastián Bach; "Cantábile" de César Franck e "Introducción y passacaglia" de Max Reger.

Organiza la Escuela Superior de Música de la Universidad Nacional de Música. El acceso al templo es libre.

# Departamentales

## *Luján*

## Medida de fuerza de docentes secundarios

**LUJAN.** — Recibimos la visita de docentes secundarios del Instituto Privado Técnico Industrial "San Pablo", quienes manifestaron que habían cesado en sus actividades por problemas salariales.

Explicaron que el ministro de Educación, profesor Dardo Olguín prometió un aumento del 60 por ciento sobre los sueldos vigentes a partir de julio, y que además los haberes serían móviles. Agregaron que el funcionario no había cumplido su promesa y pese a las gestiones efectuadas en el Ministerio no se había encontrado solución. Expresaron que se formó un expediente que hay que resolver y se les ha informado que no se encuentra a veces, y otras "que está bajo llave y que ésta se ha perdido".

Indicaron que un profesor secundario gana en la docencia oficial aproximadamente 17.000 pesos moneda nacional por hora cátedra y los del Instituto "San Pablo", sólo reciben 5.000 pesos moneda nacional. Acotaron que muchos de ellos deben trasladarse de la capital, con las consiguientes erogaciones extras.

### Necrología

**Medardo Clodomiro Furlotti.**

**LUJAN.** — Tras una fecunda trayectoria que abarcó distintos ámbitos de realización, falleció a la edad de 68 años el señor Medardo Clodomiro Furlotti. Nacido en el seno de una vasta familia vitivinícola, constituida por inmigrantes, forjó con su esfuerzo y empuje una posición que contribuyó, junto con una pléyade de pioneros como él, para que nuestra provincia adquiriera su fisonomía.

Casado con doña Mercedes Setien de Furlotti, de esa unión nacieron los dos hijos del matrimonio: Medardo y Adalgisa.

No obstante haberse consagrado integralmente a la vitivinicultura, el espíritu generoso de Medardo Furlotti le granjeó la amistad de las personas que lo trataban, cuando extendió su actividad a otros quehaceres. Numerosas son las instituciones que lo contaron como activo colaborador o asociado, con el propósito de apoyar una obra.

## Analizarán la situación actual del comercio

**LUJAN.** — La Cámara de Comercio, Industria y Producción de Luján convocó a todos los comerciantes de este departamento, sin distinción de ramo, a la reunión que se concretará el martes, a partir de las 21, en su sede social de Balcarce 242 de esta ciudad. En su transcurso se considerará la situación que se plantea a todo el sector comercial, como consecuencia de la actual política de precios y abastecimiento.

# Zona Este

Los ganadores de la carrera aérea de regularidad recientemente cumplida en San Rafael.

## Actividades del Aero Club departamental

**RIVADAVIA.** — Informó el Aero Club de este departamento que los pilotos de la entidad, Ana Esther Prebitera, campeona de pilotaje, y los señores Mario Cardama y Humberto Alenda, resultaron ganadores recientemente de la carrera aérea de regularidad, realizada en el departamento de San Rafael.

Asimismo, comunicó que el señor Héctor R. Penisi, ha recibido su brevet como piloto civil; su instrucción estuvo a cargo del instructor de la entidad deportiva, señor Juan Antonio Sánchez.

En otro orden, el Aero Club Rivadavia, comunicó que en breve iniciarán un curso de perfeccionamiento, que incluye vuelos con instrumental nocturno, los pilotos M. Cardama y H. Alenda, becados por la Dirección Provincial de Aeronáutica.

En cuanto a los cursos de piloto civil, se recordó que en la actualidad se encuentra abierta la inscripción respectiva, podrá recabarse información en Fausto Arenas 732 de la ciudad de Rivadavia o en las instalaciones del Aero Club, situadas sobre carril Galignina, en el distrito La Libertad de este departamento.

# San Juan

## Suspendióse la sesión de la Cámara por el viaje de autoridades

**SAN JUAN.** — No pudo realizarse la sesión ordinaria de la Cámara de Representantes por ausencia de sus autoridades y de los legisladores del Frejuli. En minoría, el cuerpo fue informado por el secretario legislativo que el presidente se hallaba a cargo del Poder Ejecutivo, en tanto el presidente provisional viajó a Buenos Aires para asistir al congreso del Partido Justicialista. Por otra parte, no se había establecido el orden del día.

En forma conjunta las bancadas de los partidos Bloquista, Cruzada Renovadora y Peronista Disidente, expidieron una declaración señalando "su sorpresa por la imposibilidad de realizar la sesión ordinaria, en razón de la ausencia, por motivos políticos partidarios, de las autoridades de la Cámara".

Se expresa también que el hecho "al paralizar arbitrariamente a uno de los poderes del Estado, lesiona la dignidad de sus miembros y pone en evidencia la falta de seriedad del partido gobernante en cuanto antepone sus instancias partidarias a la labor del gobierno en detrimento de los intereses superiores de San Juan, que sólo defiende en actitud declamatoria y no en función de realidades concretas".

## Entregó 464 viviendas el Banco Hipotecario

**SAN JUAN.** — En ceremonias que se realizaron el sábado último, presididas por el titular del Banco Hipotecario Nacional, doctor Angel Miel Asquía, y el gerente de la sucursal, señor Elio Gómez Márquez, fueron entregadas 464 viviendas construidas en distintos sectores de la capital y zona circunvecina, financiadas según el Plan "17 de Octubre" de la institución crediticia.

Se trata de las que fueron levantadas con destino a los afiliados de la Unión Tranviaria Automotor, Unión Obrera de la Construcción, Círculo Policial, Unión Docentes Agremiados Provinciales y Centro de Empleados de Comercio. Igualmente fueron entregadas 73 casas a otras tantas familias que oportunamente fueron sorteadas por el Banco Hipotecario Nacional. Las viviendas tienen tres y cuatro dormitorios y superficies cubiertas entre 94 y 106 metros cuadrados por unidad. Al término de discursos de dirigentes vecinales, el presidente del Banco, doctor Miel Asquía, se refirió a los planes de vivienda que en todo el país tiene en marcha la institución. Afirmó que en el corriente año, las viviendas ejecutadas y en construcción, suman alrededor de 100.000 y agregó que para 1976, se elevará a 500.000 el número de casas por construir.

En el acto cumplido en Rivadavia, calle Meglioli, fue inaugurada la plaza "Jorge Newbery" que forma parte del nuevo barrio, en cuya oportunidad fue descubierto un monolito y una placa que evocan al pionero de la aviación argentina.

## Propuestas respecto de la actual situación dio la CGE en una declaración

**SAN JUAN.** — Al término de sus deliberaciones, cumplidas en esta ciudad, la Confederación General Económica dio a conocer la "Declaración de San Juan" que actualiza las posiciones de la entidad y recoge inquietudes de las industrias regionales en los siguientes términos:

"Se considera que el diálogo constructivo es la esencia que se quiere señalar cuando se propicia una política de concertación. Entendemos que esa concertación debe arrancar del reconocimiento de los costos de producción que aseguren la economicidad de las empresas y posibilidades de inversión de los empresarios.

"Es indispensable el funcionamiento sin trabas o la normalización, dentro de los límites legales que reglan su cometido, de organismos tales como el Instituto Nacional de Vitivinicultura, las comisiones nacionales de otras actividades como la yerba mate, el algodón, etc.

"Se señala la difícil situación que aqueja a diversos sectores productivos e industriales por un exceso de oferta transitoria y de origen productivo (caso en que se encuentra la vid, entre otras producciones), o bien originado en una retracción anormal de la demanda, caso en que se encuentran numerosos sectores industriales aquejados de no poder mantener en marcha sus industrias.

"Al respecto se sugiere la conveniencia de implantar 1º): Líneas de créditos amplios y suficientes para los stocks de bienes en cualquiera de sus etapas finales o de fase, de modo de restituir a las empresas y productores el valor de los insumos pertinentes, para evitar la descapitalización de las empresas o la interrupción de los ciclos productivos; 2º): propiciar una rebaja de los tipos de interés en todos los casos que el mantenimiento de los stocks, no responda, por la fijación anticipada de sus precios finales, a una espera especulativa.

"Se considera indispensable que el Estado provea los medios para la inmediata puesta en marcha de mecanismos que permitan saldar las deudas con proveedores y contratistas, con reconocimiento de la mora en los pagos en base a la tasa de inflación".

La declaración menciona luego las opiniones evaluadas para la futura ley de Asociaciones Profesionales, cuyo anteproyecto elaborarán finalmente las comisiones respectivas de la CGE y harán conocer a las federaciones para su consideración en la reunión del consejo superior el 11 de octubre, en Resistencia, Chaco.

# *Guaymallén*

## Horario de atención en la Comuna

**GUAYMALLEN.** — Regirá desde hoy nuevo horario de atención al público en la municipalidad departamental.

La autoridad comunal informó que se atenderá de lunes a viernes, de 7 a 13, en tanto que las cajas funcionarán los mismos días, de 8 a 12.

## Recolección domiciliaria en La Primavera

**GUAYMALLEN.** — Fue modificado el sistema de recolección domiciliaria de residuos en el distrito Los Corralitos.

El servicio se ampliará al distrito La Primavera, y en razón de esta modificación se cumplirá los lunes, miércoles y viernes, a partir de las 8.

# *Santa Rosa*

## *Continúan hoy los festejos patronales*

**SANTA ROSA.** — Prosiguen hoy los actos preparados por la Comisión Conjunta de Festejos Patronales, que culminarán el sábado con los actos centrales.

A las 10 de hoy, en el salón municipal, la profesora Norma Gladys Aciar disertará sobre: "La educación estética en la formación integral", especialmente dirigida a alumnos secundarios y público en general y que contará con la asistencia de estudiantes de enseñanza media del departamento.

Por la tarde, a las 14, la profesora Aciar, dictará una clase sobre el mismo tema pero para alumnos de nivel primario.

Los actos continuarán el viernes próximo cuando se lleve a cabo una peña folklórica en el salón comunitario de esta villa cabecera a las 21.30, víspera del día de la Santa Patrona.

# *Godoy Cruz*

## Reparaciones en edificios escolares hace la Comuna

**GODOY CRUZ.** — Diversas tareas relacionadas con el mantenimiento de establecimientos escolares primarios nacionales y provinciales del departamento, efectúa la Municipalidad. La programación surgió a principios de este año en la Secretaría de Obras y Servicios Públicos. Desde ese momento se implementó a través de la Dirección de Obras Municipales, y más específicamente por intermedio del departamento de Obras Civiles.

Hasta el momento se han realizado tareas diversas en 10 locales de establecimientos educacionales.

En la escuela "Emaús", refección de las aulas y techos, pintura general de edificio, reparación de baños, construcción de frente de acceso y cierres perimetrales, hormigonado del patio y construcción del local destinado a dirección.

Posteriormente, se repararon las instalaciones cloacales en la escuela "Martínez de Rosas" y se refeccionaron las aulas, se construyó el patio hormigonado, la cocina y la habitación para depósito y se pintó todo el edificio de la escuela "Julio Leonidas Aguirre". Seguidamente, en la "Manuel Belgrano" se construyó el patio hormigonado, el acceso a la escuela y el muro de defensa para un cauce de agua (canal Jarillal) y en la Nacional Nº 34 "Buenos Aires" se repararon los techos y los anclajes del toldo colocados en los muros. Los obreros municipales continuaron luego en la escuela "1º de Febrero", del barrio Soeva, donde se instalaron 4 bebederos de agua, se instaló el agua corriente y se hicieron los desagües pluviales; en la "Victoriano Montes" se repararon los baños y en la "Juan Francisco Cobo", de Villa del Parque, se repararon los artefactos de gas y se arreglaron los techos.

También se realizaron algunos trabajos en la escuela Nacional Nº 111 "Misiones" donde se procedió a la limpieza de los cañaverales y terrenos aledaños.

En este momento la Municipalidad ha encarado la construcción del grupo sanitario (baños y demás instalaciones sanitarias) y el cierre de la escuela que se está levantando en Barrio Fuchs.

La labor continuará luego en otros locales escolares.

# *Maipú*

## Se restringirá el uso del agua potable

**MAIPU.** — La Municipalidad informó a la población que desde hoy se restringirá el uso de agua potable en el departamento por 72 horas, debido a trabajos de conexión que se realizarán en la planta de agua Palma.

## Presentación de obras clandestinas

**MAIPU.** — La Dirección de Obras y Servicios Sanitarios de la Municipalidad, reiteró a la población que desde el 14 de julio se ha solicitado la presentación de obras de cloacas clandestinas existentes en el deparatmento.

El plazo otorgado nuevamente finalizará el 31 de agosto para la presentación espontánea de las obras. Vencida esa fecha, los infractores se harán pasibles a severas medidas.

FOTOS
CARNETS
FOTO LUX
ENTREGA EN 1 MINUTO
San Martín 1658, frente a San Luis
3|8|F|80113|31|8|A

AVANT PREMIERE
Organiza "COLEGIO SAGRADO CORAZON"
El importe recaudado se destinará para finalizar la construcción del SALON DE ACTOS
ESPECIALES
HOY NOCHE 21. HS.
EL HOMBRE QUE VIVIO LA MAS GRANDE AVENTURA DE TODOS LOS TIEMPOS!
TONY CURTIS
RICHARD CHAMBERLAIN
el Conde de monte-cristo
Basada en la célebre novela de ALEJANDRO DUMAS
TREVOR HOWARD
DONALD PLEASENCE
TARYN POWER
Dirigida por DAVID GREENE
EASTMANCOLOR
Producida por PAL CINEMATOGRAFICA
APTA PARA TODO PUBLICO
HOY NOCHE 21. HS.
GRAN CINE América
LOCALIDADES EN VENTA DESDE LAS 14.00 HS.

RESUELVA SUS PROBLEMAS
PROFESOR NERIZ RUIZ
GRAFOLOGO
QUIROLOGO
POR POCOS DIAS
"RITZ HOTEL" - PERU esq. RIVADAVIA
RESERVE TURNO: Tels.: 248506 - 248538
20|8|F|85103|28|8|A

# CINES Y TEATROS

**CENTRO**

AMERICA - HOY: cont. de 14 a 20.30 hs. "CIERTA CLASE DE TERNURA" y "LAS DESVENTURAS DE ALFREDO", noche a las 21 hs. "EL CONDE DE MONTECRISTO" y "LAS DESVENTURAS DE ALFREDO".

AVENIDA - Hoy de 14.30 a 24 hs. "EL VUELO DE LA FLECHA" y "ANIMALES MARAVILLOSOS".

CARIBIAN - HOY a las 21 hs.: "LAS TOCABLES"; "LA MASACRE DE CHICAGO 1929".

REAL - HOY a las 21 hs.: "VENECIA ROJO SHOCKING"; "EL EJECUTIVO MUY MONO".

CENTER - Hoy de 14 a 24 hs. "LA FUGA INCREIBLE" y "POZO DE ODIO".

CITY - Hoy de 14.30 a 24 hs. "LOS CAÑONES DE SAN SEBASTIAN" y "ESTACION POLAR ZEBRA".

CINEMA - Hoy de 14 a 24 hs. "PETETE Y TRAPITO" y "MIL INTENTOS Y UN INVENTO".

CONDOR - Hoy de 14.15 a 24 hs. "UN ARBOL DE HOJAS ROSAS" "LA OTRA CARA DEL PADRINO".

LAVALLE - Hoy de 14.15 a 24 hs. "LA RAULITO" y "QUEBRACHO".

LUXOR - Hoy de 13.30 a 24 hs. "AEROPUERTO 1975" y "AHORA MI NOMBRE ES NADIE".

OPERA - Hoy de 14.30 a 24 hs. "DIFUNTA CORREA" y "LA SUPER, SUPER AVENTURA".

PREMIER - Hoy de 14 a 24 hs. "LA CONVERSACION" y "ASESINOS S.A.".

GRAN REX - Hoy Cont. de 14 a 24 hs. "NO HAY QUE AFLOJARLE A LA VIDA" y "MINGUITO TINGUITELA, PAPA".

ROXY - Hoy 14 a 24 hs. "LA FUGA INCREIBLE" y "PERDIDO EN EL DESIERTO".

AUTOCINE BROADWAY - Hoy 19.30 a 24 hs. "Dos chicas guerreras y "El vengador implacable".

**GODOY CRUZ**

C.E.C. - HOY a las 21 hs.: "Contrato en Marsella" y "La última cruzada".

SPORTSMAN - HOY: noche a las 21 hs. "EL CONDE DRACULA" y "EL CARNICERO".

**PALMIRA**

COLON - HOY a las 21 hs.: "Un mundo de amor"; "Operación rosa, rosa". Precio rebajado.

**SAN MARTIN**

CERVANTES - HOY a las 21 hs.: "Conserje en condominio"; "Uno más al infierno".

MAYO - HOY a las 21 hs.: "Juntos son dinamita" y "Devilmain".

MONUMENTAL - HOY a las 21 hs. (Popular). "Nazareno Cruz y el lobo". Comp. "Cuando el amor llega".

**RIVADAVIA**

DUCAL - HOY a las 21 hs.: "Devilman"; "Las tres espadas del Zorro".

**SAN RAFAEL**

IDEAL - Hoy de 14 a 24 hs. "Primera plana y "Rescate por un muerto"

# GUIA PROFESIONAL

## MEDICOS

**Dr. ANGEL C. NAVARRO**
Cirugía - Atiende lunes, miércoles y viernes de 17 a 20 horas. Reserve turno. Alpatacal 2755. - Teléf. 214325.
1|11|F|Pte.|A.

**Dr. I. SCHERBOSKY**
Clínica - Especialista en enfermedades bronco pulmonares. Asma. Pedir turno. José F. Moreno 2760. Tel. 257402 y 258616.
14|11|F|74067|Pte.

**Dr. KALIMAN**
CLINICA GENERAL
Medicina Psicotomática - Consultas de 15 a 19 hs. Se atiende mutuales, Sgto. Cabral 706, Ciudad. Teléfono 290500. 15|4|F|50803|Pte

**Dr. OSCAR E. CAMINOS**
Clínica y Cirugía - Obesidad - Várices - Vejez - Enf. Venéreas - Impotencia - Mutuales. Sarmiento 777, T. 258130 - 11 a 13 - 17 a 21.
9|1|F|Pte.

**Dr. RODRIGUEZ SAA**
CLINICA GENERAL
**Dra. RODRIGUEZ SAA**
PIEL - DEPILACION
Martínez de Rosas 2055 (entre Suipacha y Paraná). Teléf. 256378.
24|7|F|77882|Pte.

**Dr. FRANCISCO YAZLLE**
Cirugía general. Cirugía del Aparato Digestivo. Proctología. Solicitar turno. San Juan 325. Teléf. 292137.
8|2|F|Pte.

## APARATO DIGESTIVO

**Dr. OMAR MUSRI**
Atiende Mendoza: Sanatorio Policlínico Guaymallén - Tel. 218052. San Martín: Sanatorio Argentino. Rivadavia: Sanatorio Carrasco y Bertona.
6|2|F|62272|Pte.

**Dr. NESTOR MATUSCHKA**
Clínico. Aparato digestivo, hígado, estómago, intestino, hemorroides. Diariamente desde las 17. Turnos a los teléfonos 291752 y 248241. - Colón 185 - 4º Piso.
9|12|F|75176|Pte.

## VIAS URINARIAS

**Dr. IGNACIO J. ROMEO**
CIRUGIA VIAS URINARIAS
Cirugía general. Diariamente desde 17 horas. Pedir turno. República de Siria 325. Teléfono 292220.
F|Pte.

**Dr. MANUEL BIANCHI**
Riñón, vejiga, próstata y genitales. Esterilidad masculina. Turnos desde las 16 horas. Tel. 256234. - Agustín Alvarez 250.
4|6|F|66024|Pte.

**Dr. ALBERTO PABLO CORICA**
ESPECIALIZADO EN EE. UU.
Enfermedades vías urinarias. Adultos y niños. Colón 532 - Turnos Teléfonos 240835 y 252553.
29|1|F|29090|Pte.

DOCTOR
**Alberto David Bekerman**
Especializado en EE. UU. Cirugía vías urinarias. Adultos y niños. Esterilidad. San Martín (Sur) 69. G. Cruz. 9 de Julio 1189. 2º "15". Turnos: tel. 220078.
5|8|C|940|31|9

## NUTRICION

DOCTOR
**RICARDO W. ESTRELLA**
Clínica médica. Nutrición. Hormonas. 10 a 13 y 17.30 a 21.30 hs. Mutuales. Unicamente con turno. Necochea 292. Tel. 216006 - 24280 y 218768.
1|2|F|4012|Pte

(Más avisos en la Pág. siguiente

**ACOPLADOS VENDO**
—MALDONADO, carrozado, 8,60 m., impecable
—HELVETICA, curvo, para tanque, 8,60 m.
—KOLLER, carrozado, 7,50 m.
CONTADO Y FACILIDADES — ACEPTO PERMUTAS
LUGONES 6095 esq. CABILDO
Barrio Santa Ana - Villa Nueva - Mendoza
26|8|F|86453|26|8

**ESQUELETOS METALICOS**
PARA TODO TIPO DE BOTELLAS
STOCK PERMANENTE - CONSULTE PRECIOS
SILVIO ZAMPROGNO
Ballesteros - Córdoba - Casilla Correo 10 - Teléfono 41
26|8|C|27|26|8

COLOQUE EN SU PERFORACION
Filtros Ranura Continua "DOBLE WW"
El Filtro es el corazón de la perforación, sólo de él depende la vida de su pozo.
**CAÑOMAT S.A.**
Ruta 7 - Km. 12
CONSULTE ASESORAMIENTO SIN COMPROMISO
23|8|F|30|8|A

ALQUILO
**Departamentos**
Con muebles, 2 dormitorios, living comedor, baño, cocina, teléfono, terraza, piscina en 7º piso. 30 días en adelante. Rioja 510, Mza.
22|8|F|5|9|D

**VENDO Ford 350 Diesel 0 Km.**
**y Rastrojero - Modelo 71**
— PRECIO OPORTUNIDAD —
Carril Nacional 7088 – Rodeo de la Cruz – Teléf. 133
26|8|F|86461|26|8

**Hierro Nervado**
OFERTA: 4,2, $ 32 El Kg.
LA VARILLA $ 42
TENEMOS TODAS LAS MEDIDAS
Francisco de la Reta 1258
Teléfono 257016
26|8|C|44|29|8

**CAMIONETAS GASOLERAS**
Para movilidades de Obras Viales NECESITAMOS
GUTIERREZ Y BELINSKY S. A.
Pedro Del Castillo 3083 - Villa Nueva - Guaymallén
MENDOZA
26|8|F|86480|28|8|A

**EN CHACRAS DE CORIA**
Ejecutivo Desea Alquilar Casa
Imprescindible teléfono, jardín y pileta. Temporada diciembre a marzo. Tratar: Srta. ESTELA. TELEFONOS 253198 - 253244.
De 9 a 12 y 15 a 19 horas.
26|8|F|86482|27|8

**CERAS JOHNSON**
**NECESITA VENDEDOR**
— Edad 25 a 35 años
— Estudios secundarios
— Experiencia en ventas
— Movilidad propia - Buen estado
Inútil presentarse sin estas condiciones. Presentarse miércoles 27 de 8 a 12 y de 16 a 19 horas. Hotel Mendoza.
AVENIDA ESPAÑA 1210 esquina ESPEJO
26|8|C|82|27|8

**ENFERMERO**
PARA CAMPAMENTOS MINEROS EN ALTA CORDILLERA
Se requiere amplia experiencia
Datos personales, antecedentes y pretensiones a:
Pte. Rte. Diario Los Andes AM (14)
26|8|C|753|27|8

**TECNICOS**
MECANICO y ELECTRICISTA
con título, necesitamos urgente para puesto de mucho porvenir. Concurrir de 17 a 21 horas.
RIOJA 487 – MENDOZA
26|8|F|86438|26|8

**Vino Dulce**
**MOSTO CONCENTRADO**
Vendemos - COOPERATIVAS - Bloqueo 10%
CRIOLLOS 75 - Cuotas
CONTRATISTAS - Vino Contado
SE COMPRA
PROVINEG S.R.L.
San Martín 1070 - Local 10 - Tels.: 243380 - 247575
26|8|F|86484|26|8

**ORO**
Monedas, Pólizas, Brillantes
SUPERO TODA OFERTA
Joyería "MARTINEZ"
SAN MARTIN Y ALEM
Galería Rosso - Local 9 (nuevo)

VENTA DE
**LADRILLONES**
**LADRILLOS**
**RIPIO y ARENA**
CORRIENTES 220 - B. Santa Ana
TEL. 261907.
24|8|C|597|28|8

**Campos en Venta**
Disponemos en la provincia de San Luis y zona de Río Cuarto
- Campos de Cría.
- Campos de Agricultura.
- Campos Explotación Mixta.
- Ciudad y Fundos.

NEGOCIOS INMOBILIARIOS
ESPEJO 25 - PISO 1º - TELEFONO 214975 - MZA.
26|8|F|86601|26|8

OPORTUNIDAD VENDO
**AMI 8 - 1971**
Ver de tarde: Cabildo 493 - Bº Santa Ana - Villa Nueva.
26|8|F|86515|26|8

**MAQUINISTA**
Para motoniveladora, trabajo en ciudad de Mendoza.
Presentarse en:
COLON 251 — MENDOZA
26|8|F|86488|27|8

**Camas - Reparaciones**
Reformamos con maderas, hoteles, residenciales, y particulares. Retiro a domicilio. Llamar al Teléfono 252635.
26|8|C|184|26|8

SE VENDE
**RASTROJERO 71**
CHOCADO
$ 135.000 CONTADO
Calle Mariano Moreno s/n. - Fray Luis Beltrán. - Sr. Navarro.
26|8|C|131|26|8

**LAMINADOS PLASTICOS**
**VERTICAL y CONTRA**
**CHAPA BLANCA**
Depósito "Avenida". Bandera de los Andes 454 - Teléfono 257463.
26|8|F|86493|26|8

**FIAT 128**
**IAVA 72**
Vendo urgente. Buen estado. Unicamente contado $ 130.000.
GODOY CRUZ 1077
San José (Bowling) - Teléf. 239668
26|8|C|108|26|8

**ORO**
LA MEJOR COTIZACION
COMPRAMOS AL MEJOR PRECIO
RESCATAMOS POLIZAS - PLATA
ASOCIADO A "COVEMPA"
NECOCHEA 62 — LOCAL 10
26|8|C|123|28|8

**L.I.M.C.E.C.**
LIGA MENDOCINA DE LUCHA CONTRA EL CANCER
El Cáncer es curable, consulte a tiempo
INSTITUTO DE ONCOLOGIA
MONTECASEROS 1020, Cdad. Tel. 44591

# GUIA PROFESIONAL

## MEDICOS

### NUTRICION

**Dr. MINUCHIN**
Obesidad, Diabetes, Delgadez, Gota, Arteriesclerosis, Aparato digestivo. Turnos, Roca 20, Las Heras, Tel. 254402. Amigorena 80, Ciudad, Tel. 244777. 3|12|F|Pte.

### OBESIDAD

**Dr. ALBERTO SEVILLA**
Médico director Institutos de Obesidad, Asma y Alergia de Mendoza, Córdoba, Buenos Aires
Obesidad y celulitis deformante, Várices y hemorroides. Trat. sin dolor. Departamentos especializados: Cardiología, Radiología, Cirugía plástica, Injerto de cabello, Dres. Edgardo Escobar - Prof. Tomás Hughes). Avda. Colón 232, Tel. 241440 - 290006. Atendemos nuevamente mutuales. 27|7|F|58110|Pte.

**Dr. MARIO R. LEVIN**
OBESIDAD
Director Centro Médico. Modelación Corporal Post Parto y Obesidad. S. Martín 1464, G. Cruz. Tel. 246897. Mutuales. 15|7|F|Pte.

### VARICES

**Dr. OSVALDO PETETTI**
Tratamiento integral no operatorio várices y hemorroides. Días Martes 15 a 21 hs. Av. España 1224, 3º A. Tel. 224725. 25|8|C|654|26|8

**Dr. SPINETTA REGUERO**
Várices - Trat. no operatorio por electro fulguración, Cirugía. Espec. E paña. Turnos: Junín 213. Barrio Bombal. Tel. 244111.
17|4|F|75664|Pte.

**Dres. ALBERTO SEVILLA EDGARDO ESCOBAR**
Tratamientos várices y hemorroides sin operación ni abandono de trabajo| Avda. Colón 232, Teléfonos 241440 - 290006.
27|7|F|58111|Pte.

### PSIQUIATRAS

**Dr. RAUL ANTUN**
Especializado en Europa. Lunes, Miércoles y Viernes. Entre Ríos 226, Turno de 14 a 19. Tel. 257256.
8|3|F|Pte.

**GUILLERMO A. MARTINEZ**
Psiquiatra graduado en el Instituto Psiquiátrico de Nueva York. Mitre 1483. Turnos: Tel. 215684.
10|10|F|Pte.|A

**Dra. DELIA RODRIGUEZ de NAZAR**
Nuevo domicilio Psiquiatra. Nerviosas y mentales (niños y adultos). Manuel A. Sáez 581. Turnos: Tel. 247858. 4|5|F|57392|Pte.-A.

### GINECOLOGIA

**Dres. H. BRANDI**
Fertilidad Matrimonial. Menopausia - Cirugía Ginecológica - Partos. - San Lorenzo 222, Tel. 243286. San Martín 1408 - Godoy Cruz. Tel. 221482 - Turnos.
30|7|F|79094|Pte.

### ESPECIALISTAS EN SEÑORAS

**JOSE N. MALAH**
Señoras, Esterilidad, Partos, 17.30 a 21.30. Necochea 292, Ciudad. Tel. 216006. Mutuales con turnos: Teléfono 218766.
30|4|F|56675|Pte.

**Dra. ELVIRA AXENFELD**
Señoras, Embarazos. Partos. De 17 a 20 horas. San Martín 1881, Dpto. 1. Tel. 216150. Turnos. Pte.-A.

### ESPECIALISTAS EN NIÑOS

**Dr. JUAN S. ROMERO**
Especialista en niños, Clínica, Cirugía. Jefe Servicio Niños Hosp. Español. De 15.30 a 19 horas. San Martín 986, Godoy Cruz. T. 220893.
14|2|F|62978|Pte.

PROFESOR
**Dr. HUMBERTO J. NOTTI**
Atiende: lunes, miércoles y viernes de 15 a 18. Mitre 954. Teléfono 240453. 16|7|F|76212|Pte.

### GARGANTA, NARIZ Y OIDO

**Dr. LUIS E. MONETTI**
10-12 - 18-21 horas, 9 de Julio 1050. Tel. 249323. Particular teléfono 246661. 31|12|F|Pte.

**Dr. WASHINGTON H. PELUC RODRIGUEZ**
Profesor adjunto de la cátedra de Nariz, Garganta y Oído de la U. N. C. Colón 185. Nuevo Teléfono: 246464.
23|8|F|85722|Pte. S

**Dr. RAUL JOSE BONSANGUE**
GARGANTA - NARIZ - OIDOS
Turnos teléfonos 258555 y 262630. 25 de Mayo 1413. 10|5|Pte.|A

### ASMA Y ALERGIA

CLINICA DE ALERGIA
**"Dr. BOUERI"**
Dr. SALOMON BOUERI
Dr. ARNALDO BOERO
Dr. EDUARDO PENA
CORRIENTES 39 - Tel. 251591
Pedir turno 16|5|F|Pte.|A.

**Dr. LUIS BROITMAN**
ASMA - ALERGIA
Patricias Mendocinas 634. Planta baja. Local 9. Tel. 249907. Se atienden mutuales. 4|8|F|65875|Pte.|A

### ESPECIALISTAS DE LA PIEL

**ALBERTO TORRES CORTIJO**
Ex médico becario Univ. Madrid. Emilio Civit 43, 1er. Piso. Turnos de tarde al Tel. 255760.
21|11|F|Pte.|

**Dr. ALBERTO J. GRINBERG**
Enfermedades de la piel, Alergia dermatológica .Horario, lunes a viernes, 17 a 21 hs. Sarmiento 777, Mendoza. 15|7|F|75872|Pte.

### CIRUGIA ESTETICA

**Dr. HUGO SALOMON**
Unicamente Cirugía estética funcional de nariz. Clínica Godoy Cruz, Godoy Cruz 333, Teléfonos 215951 y 215952. Mutuales.
10|1|F|Pte.|D.

**Dr. ENRIQUE VELASCO**
Cirugía estética, plástica reparadora, Lunes, miércoles y viernes, de 17 a 20 horas. Rioja 1153, Tel. 244806. 1|12|F|58682|Pte.

### OCULISTAS

**Dr. ZALDIVAR**
**Dra. MISTELI**
Nueva dirección: Av. Emilio Civit 685, Ciudad. Tels. 257000 - 257100
14|1|F|Pte.

**CLINICA DE OJOS**
Atendido por
16 Médicos Oftalmólogos y 6 Auxiliares Técnicos Universitarios
Consultorio extern de 8 a 21 hs
Guardias permanentes. Cirugía e internación. Atención de particulares y Mutualidades. Av. España 888 Teléf. 248856.
18|3|F|42513|Pte

**Dr. ALVAREZ NOQUE**
SOLICITAR TURNO
Enfermedades y cirugía de ojos Mitre 896 Tels.: 241443 - 241805
4|6|F|Pte.|

### HUESOS

**Dr. EDUARDO P. TOSI ORQUIN**
**Dr. ANTONIO C. GOMEZ NAVARRO (h.)**
Traumatología y ortopedia. Enfermedades y cirugía de los huesos Lunes a viernes 17 a 20.30 hs. Necochea 509. Solicitar turno 259499, 242723, 259228. 21|1|F|27785|Pte.

### REUMATISMO

**Dr. RICARDO BARCENILLA**
Rivadavia 578 - Planta Baja - Dpto. 5 - Ciudad. - Turnos 17 a 20.30 hs. - Teléfonos 292020 - 221910
27|2|F|Pte.

**Dr. MANUEL MENA**
Reumatólogo - Enfermedades de columna vertebral, brazos doloridos, ciática. Atiende de 15 a 20 hs. Buenos Aires 226. Lunes a sábados.
20|3|F|Pte.|S

**Dr. JULIO F. SANCHEZ**
Doctor en medicina (Esp. en Europa), Reumatología ,ortopedia y traumatología Rivadavia 141, Tel 291094. 23|2|F|Pte.

**CENTRO de REUMATOLOGIA**
Reumatólogos - Inf. M. de San Martín Nº 56. 4º Piso. (Detrás Correo Central). T. E. 240917. Turnos tarde. Mutuales.
17|7|F|Pte.|A

## ODONTOLOGIA

**VICTOR M. PICCIONE**
Doctor en odontología, Cirugía de boca y huesos de la cara. Martes y jueves, Sanatorio Policlínico de Cuyo. Tel. 243000. Part. 255547.
1|2|F|Pte.

**Dra. DUCI DE CAPURRO**
NIÑOS - ADULTOS
Lunes, Miércoles y Viernes. Rivadavia 76 - Pta. Baja. Dpto. "F". Tel. 252134 - 291141. 1|6|F|65070|Pte.

**Dra. GRACIELA BRODSKY**
NIÑOS - ADULTOS
Atención martes, jueves y sábados de 16 a 20. Pedir turno tel. 251308 Espejo 65, 1º H. 1|8|C|932|30|8

## PARTERAS

**LIDIA M. DE CUARTAS**
PARTERA NACIONAL
25 de Mayo 770, Cdad. Tel. 247223.
19|6|F|83061|Pte.

**ESTHER C. DE SANANES**
Partera nacional. Diariamente de 10 a 20 hs. Solicitar turno. Pedro B. Palacios 1260 (Ituzaingó) entre Catamarca y Lavalle. Teléfs. 257319 y 251391. 7|4|F|Pte.|D.

**CELINA E. M. DE ARNEDO**
PARTERA NACIONAL
Catamarca 585, Ciudad T. 242388. Pedir turno. 29|F|99490|Pte.

**IRMA YAKEL DE LEGUIZAMON**
PARTERA
Av. San Martín 1269 - 3er. Piso, Dpto. A. - Tel. 257536 - Mendoza
F|Pte

**J. DELIA SANCHEZ GOMEZ**
OBSTETRICA NACIONAL
Atiende de 15 a 17 horas, menos sábados. Rivadavia 634, Tel. 241019
6|12|F|Pte.

**NELLY DE APIOLAZA FRANCIS GUIRAL**
Parteras nacionales. Horario de 17,30 a 21. Rivadavia 980. Godoy Cruz. Teléfono 253445.
3|8|C|848|2|9

## PEDICUROS

**CASA SCHOLL**
Pedicuros, Calzados, Plantillas, Medías y Vendas para Várices. Todo para el confort del pie. Pedir turno. Montevideo 27, Mendoza. Tel. 246200.
17|5|F|Pte.|A

# Avisos Clasificados

## Compra y Venta de Propiedades

**CASA** a estrenar Benegas - G. Cruz, living-comedor, cocina comedor, 2 dormitorios, baño, cochera y patio chico, contado y facilidades.

**CASA** a estrenar Bº Santa Ana, living-comedor, cocina comedor, 2 dormitorios, baño completo, jardín y amplio patio, contado y facilidades (se acepta plan banco).

**CASA** americana una planta, con teléfono, vendemos, 6ta. Sección, living comedor, cocina-lavandería, comedor de diario, 3 dormitorios c|placares, baño completo, dep. de servicio, y amplio patio. Contado y facilidades. (Aceptamos dep. o casa de menor precio diferencia contado.

**DEPARTAMENTO:** frente plaza España, 2 dormitorios, living comedor, cocina-lavandería, etc. Contado y facilidades.

**DEPARTAMENTO:** frontal, 2 dormitorios, living comedor, cocina, lavandería, baño y toilette, (exclusivamente al contado o corto plazo).

**DEPARTAMENTO:** céntrico, 1 ambiente, kinechette y baño, impecable contado únicamente $ 40.000.000 ¾.

Inf. C. E. Barrera Oro
Mitre 1378 - Ciudad
26|8|F|86469|26|8

**A PROPIETARIO** compramos casa, departamento o lote. Godoy y Pelaia. Máxima seriedad Inmobiliaria. Gutiérrez 585. Teléfono 258543 y 251597.
20.7|F|78477|Pte.-S.

**A MOLL** Inmobiliaria compra casas departamentos, lotes etc. Operaciones inmediatas, garantidas. Gutiérrez 567. TE. 214266 - 250524. 22/9/F/85420/Pte.

**A PROPIETARIOS:** que desean vender su propiedad, Provivienda les asegura venta rápida y ventajosa. Solicite tasador sin compromiso. - Perú 1214. T. 218277 - 255813.
25|8|C|664|27|8

**A PROPIETARIO** compro urgente casa o departamento, operación inmediata. F. J. Sapunar. San Lorenzo 315. Tel. 290457.
21|8|F|85385|31|8

**A DUEÑO** compro urgente lote b| ubicado, radio Ciudad o G. Cruz Operación inmediata. F. J. Sapunar. San Lorenzo 315. - Teléfono 290457.
21|8|F|85374|31|8

**A $ 40.000,** saldo 2 años, T|110.000, hermoso lote esquina 150 m2. a 20 metros Paso de los Andes, vendo, pegadito 5ta. Sección. Oliveri. Alvear 1823. Villa Hipódromo.
24|8|C|706|26|8

**A PROPIETARIO** compro urgente, antisísmica, zona residencial. Contado $ 70.000.000. Total hasta $ 140.000.000. T. 244790.
24,8,F|86085|28|8

**A 200.000.** Total 350.000, antisísmica, Pedro Molina; living comedor tres dormitorios; garage; cocina comedor, patio. Provivienda. Perú 1214.
26|8|C|66|26|8

**A INTERESADO** dueño vende antisísmica 5ta. Sección c|s. Negocio. Bolivia 2953 Cdad.
26|8|C|974|26|8

**A ESTRENAR** en 5ta. Sección, ubicación ideal, departamentos de 1 y 2 dormitorios, living-comedor, cocina, baño, patio. Planta baja y primer piso. Contado y facilidades. Inf.: Mengoni. Colón 428. Teléf. 246295.
25/8/F/86327/26/8

**A. ESTRENAR** en Carrodilla, moderna casa 1 planta, liv. comedor, 3 dormitorios, dependencias, cochera y jardín. T$ 1.150.000 c| facilidades, J. Cecco. Colón 617. Mza. Tel. 243330.
26|8|F|86378|26|8

**A/ESTRENAR,** 5ta. Sección, excepcional ubicación, vendo hermosa americana de 4 dormitorios y dependencias completas, cochera y patio. Inf. J. Cecco. Colón 617 Mza. Tel. 243330.
25/8/F/86187/26/8

**A 500.000.** Total 890.000, lindo chalet barrio Trapiche, rodeado jardines, living comedor, tres dormitorios, cocina comedor muy bien instalada, cochera, patio, terraza. Provivienda. Perú 1214.
26|8|C|66|26|8

**A 850.000.** Total 1.650.000. Ideal oficinas, consultorio. Casa antisísmica, calle Rivadavia, Ciudad, living comedor, tres baños, 5 ambientes, cocina con artefactos, patio. Provivienda. Perú 1214.
26|8|C|66|26|8

**A 350.000.** Total 700.000, chalet nuevo desocupado, 2 cuadras Carril Cervantes, Godoy Cruz, living comedor, cocina comedor, dos dormitorios, garage, entrada vehículo, fondo. Provivienda. - Perú 1214.
26|8|C|66|26|8

**A INTERESADO** directo dueño vende chalet en pleno centro, 3 dormitorios, 3 baños y dependencias. San Martín 586, G. Cruz.
26|8|C|22|27|8

**A ESTRENAR** dueño vi|casa en Las Heras, 2 dormitorios y dependencias. T. San Martín 586, G. Cruz.
26|8|C|22|27|8

**A ESTRENAR** 6ª Sección, vendo 2 regias casas, 3 dorm., dep., mitad su valor. Contado. Facilidades. Oportunidad. Jorge Calle 356, C.
26|8|C|71|26|8

**A - "PROCOM":** Compra casa 5ta. Sección o Bº Bombal. Disponemos $ 150.000.000 de contado Para complacer pedido urgente. Tel. 218312. 26|8|C|118|26|8

**A - "PROCOM":** Ofrece inmejorable casa 2 plantas, 3 dormitorios, dependencias, t|los servicios, calle Mármol, Godoy Cruz. Pesos 180.000.000 m|n., 50% contado, saldo 30 meses. Martínez de Rosas 1780. Ciudad.
26|8|C|118|26|8

**A PROPIETARIO** compro casa o departamento 2 ó 3 dormitorios. Lavalle 18. T. 253115.
26|8|C|103|26|8

**A LOTE** vendo, Villa Nueva, cerca Banco Mendoza. Martillero Federico Moreno. San Lorenzo 332.
26|8|C|104|26|8

**A - "PROCOM":** Ofrece inmejorable chalet a estrenar, finamente terminado, 3 dormitorios, dependencias, t|los servicios, pesos 125.000.000 m|n., con pesos 85.000.000 contado, saldo convenir. (A oferta de contado buen precio). Martínez de Rosas 1780. Ciudad.
26|8|C|118|26|8

**"A" $ 19.000.000** m|n., facilidades. finquita 8 Km. Ciudad, rodeada álamos, frutales, viña. Chile 1733 Henriquez.
26,8,C|99|28,8

**COMPRO** casa: puede ser mixta o o adobe. Preferible t|servicios; 50% contado. Saldo corto plazo. Provivienda, Perú 1214, T. 218277 - 255813.
25,8,C|664,27,8

**COMPRO** departamento céntrico 3 dormitorios o 2 dormitorios y dep. de servicio, contado 300.000 pesos, 90 días pesos 200.000. Saldo convenir. Tel. 245859. Martes 15 a 21 hs.
26|8|C|992|26|8

**CASA** en San José, 3 habitaciones, cocina comedor, baño, lavandería, fondo grande super gás cloacas, $ 300.000 total, parte contado y facilidades, entrega en el acto. Godoy Cruz 1933. San José.
26|8|C|107|26|8

**CORRALITOS:** 1 Ha. (pozo y pileta), (r|automóvil). "Andes". Dorrego 123. Tel. 242917.
26|8|C|157|26|8

**CON 40%** vendo, permuto, 879 metros terreno, agua conectada, galpón iniciado en construcción, luz, fuerza a conectar. Ideal para industrias, talleres o similar, a 2 1/2 cuadras, ruta 7, Rodeo de la Cruz. Véalo. Escucho ofertas. Juárez. Teléf. 262650. Libertad 885. Villa Nueva.
26|8|F|16071|26|8|D

**CON $ 320.000,** magnífica finca 10 hectáreas, 5 viñas espaldero, plena producción, d|agua, casa, luz, animal, herramientas, pozo funcionando. Entre Algarrobal y La Pega, 10 Kms. de Capital. Escucho ofertas. Juárez. Teléf. 262650. Libertad 885, Villa Nueva.
26|8|F|16072|26|8|D

**CON $ 40.000,** lindo lote, 106 metros, agua conectada, pozo séptico, colectivos, trole a 300 metros, buena ubicación, otro interno a 100 metros Avda. Acceso, pozo séptico, planos aprobados, lotes en San Roque, 300 metros frente a Ruta 7. Véalos. Escucho ofertas. Permuto. Juárez. Tel. 262650. Libertad 885, Villa Nueva.
26|8|F|16073|26|8|D

**CORRALITOS,** 5 Has. vendo, c|pozo electrificado, parral, viña y chacra, c|casa antisísmica, $ 480.000, 50% contado. Rioja 1532. Ciudad.
26|8|C|163|26|8

**COMPRO** casa antisísmica o adobe, ciudad o Guaymallén, entrego coches y efectivo. Minni. Bandera de los Andes 2829. Villa Nueva.
26|8|F|16058|26|8|D

**COMPRO:** Urgentísimo, casas, departamentos, terrenos. Pereyra. Reconquista 170, Godoy Cruz. T. 222269.
26|8|F|84598|27|8

**CASA** quinta antisísmica, Bermejo, viña y frutales. Contado $ 290.000. Vende Moreno Vivienda. San Martín Sur 1107, G. Cruz.
26|8|F|84592|28|8

**CASA** Bº Laprida con mercadito funcionando vendo o permuto por finca Bragazzi. Paso de los Andes 1884, Godoy Cruz.
26|8|C|148|26|8

**CASA** metros calle Salta G. Cruz, muy buena. Vende facilidades. - Gragazzi 1884, G. Cruz.
26|8|C|148|26|8

**CASA** sobre 9 de Julio al 1700 vendo. Bragazzi. Paso de los Andes 1884. Godoy Cruz.
26|8|C|148|26|8

**CHACRAS DE CORIA:** ideal inversión hermoso terreno 600 mts. zona de privilegio. Contado y facilidades. Inf.: Mengoni. Colón 428. Tel. 246295.
25/8/F/86325/26/8

**DEPARTAMENTO** c|garaje, 2 dormitorios, amplio living, finas terminaciones, 3 años construido, vendo, en S. José, metros P. de la Reta. J. B. Justo 429. Mza. Tel. 252611.
26|8|C|159|26|8

**DEPARTAMENTO** a estrenar céntrico, 2 dormitorios, 2 baños, pisos parquet y granito, placares. V. A. de la Vega. Garibaldi 7, 6º p. Of. 9. T. 290071.
24|8|C|334|26,8

**DIEZ** Has., sobre pavimento, luz, fuerza, semisurgente, casita, $ 45.000.000 m|n., 2 Has., chacra criadero, 17 Km. Ciudad. $ 18.000.000 m|n. 260359.
25|8|C|998 999|26|8|AD

**DEPARTAMENTO,** 2 dormitorios, Monobloc Laprida, vendo, permuto, p|mercadito, c|propiedad. J. B. Justo 429, Mza. Tel. 252611.
26|8|C|159|26|8

**DEPARTAMENTO:** S. José, 2 dormitorios (r|automóvil). "Andes". Dorrego 123. Tel. 242917.
26|8|C|157|26|8

**DEPARTAMENTO** interno San José, 2 habitaciones y dependencias. Moreno Vivienda, San Martín Sur 1107, G. Cruz.
26,8|F|84586|28|8

**E/GODOY CRUZ,** z|Oeste vendo c|antisísmica, 3 dormitorios, c| facilidades. Quiroga. Paso de los Andes 257. Godoy Cruz.
26,8|F|86447|26|8

**EN MONTECASEROS,** San Martín, 10 hectáreas tierra en blanco; otra 9 hectáreas c|4 en producción, en Primavera. Contado y facilidades. José Federico Moreno 1575, Ciudad.
26|8|T|06397|27|8

**EN BARRIO** Aeronáutico, casa antisísmica, 3 dormitorios, l|comedor, b|instalado, cocina, cochera, cuadra de|panadería c|horno, t|servicios. Contado $ 30.000.000 m/n. Saldo 3 años. Recibo coche. Gómez Lucero. Jujuy 123 C.
26|8|C|155|26|8

**ESTRENAR** antisísmica en Trapiche, living comedor, 3 dormitorios, baño, cocina, patio, garaje, terraza, vende urgente Troglia. San Martín 804, Godoy Cruz. Tel. 225757. 26|8|C|156|26|8

**FINQUITA** Corralitos 1 Ha. ½ parral, casa. Vendo, total $ 200.000. Salta 1743. 26|8|C|146|26,8

**FINCAS,** San Carlos: 134 Has. 3 pozos viña, chacra. Lavalle: 14 Has. viña, parral, chacra, riego y pozo. Otras fincas. Córdoba 45. 26|8|C|45|26|8

**GODOY CRUZ:** Palumbo, regia casa desocupada, 2 dormitorios, comedor, garaje, c|comedor, baño, parral, 300m. s 450.000. Facilidades. Otra, 3 dormitorios, desocupada. Pereyra. Reconquista 170, G. Cruz. T. 222269.
26|8|F|84600|26|8

**LOTE** vendemos s|Boulogne Sur Mer, 10 x 34 m. Contado y facilidades. Permutamos por casa o departamento de 2 dormitorios. Inf.: C. E. Barrera Oro. - Mitre 1378 - Ciudad.
26|8|F|86471|26|8

**LOTE** en B. Palmero, V. Nueva, metros Avda. Acceso, 10x22. - V. A. de la Vega. Garibaldi 7, 6º p. of. 9. T. 290071.
24|8|C|334|26|8

**LOTE:** compro lugar sin pretensiones, p/contado. Tel. 242917.
25/8/C/831/27/8

**LOTE** esquina 200 mts., Barrio Independencia. Facilidades. T. 256583. 26|8|C|18|26|8

**LOTE** en Gutiérrez. Vendo o permuto por auto chico. 241605.
26|8|C|56|26|8

**LOTE** chico, Barrio Espejo, planos y materiales con facilidades, San Martín 1618 y Saavedra, Las Heras.
26|8|C|184|27|8

**LOTE,** aproveche, oportunidad (último disponible), Luzuriaga, próximo Sarmiento, 12 x 30, T. $ 55.000, c|fac. T. 227011.
26|8|F|84606|26|8

**LOTE** Barrio Trapiche, vendo. Moreno Vivienda. San Martín Sur 1107, G. Cruz.
26|8|F|84589|28|8

**LOTE** en Las Heras sobre San Martín, 270 m2., escucho oferta. Gómez Lucero. Jujuy 123 C.
26|8|C|155|26|8

**LOTE** en Dorrego, 104 m2. Contado $ 3.000.000 m/n. Mensual. $ 100.000 m/n. Gómez Lucero. Jujuy 123 C. 26|8|C|155|26|8

**LOTES** Chacras de Coria urgente Troglia, de 500 a 4.000 metros. San Martín 804, Godoy Cruz. Tel. 225757. 26|8|C|156|27|8

**LOTE** Potrerillos "Las Vegas", 530 m2, regalo Total: $ 7.500.000. Urgente, Tel. 225757.
26|8|C|156|26|8

**LOTE** a metros Avenida Acceso Este vendo urgente. Troglia. San Martín 804, G. Cruz. T. 225757.
26|8|C|156|26|8

**LOTE** Bermejo (La Colonia) 9x40. C. $ 1.200.000 "Andes", Dorrego 123. Tel. 242917.
26|8|C|157|26|8

**PARCELAS,** potreros, derecho agua, pozos, fuerza, líquido. Facilidades. 260359.
25|8|C|998|999|26|8|AD

**PERMUTO** 9 Has., Costa Araujo, viña, tractor por casa. 214316.
26|8|C|29|26|8

**PERMUTO** departamento céntrico por casa para dos familias. Teléfono 256482.
26|8|C|124|26|8

**PROXIMO** Terminal Omnibus (linda oportunidad), casa varios ambientes, habitable. Terreno 341 m2., frente 12m. T. 550.000. C|50% y fac. San Martín 254, G. Cruz. T. 227011.
26|8|F|84605|26|8

**SAN JOSE:** Vendo departamento. Estrenar, 3 dormitorios. - Colón 293, T. 249914. 25.8|C|443|29,8

**SINDICATOS,** hoteleros, empresas constructoras, 40.000 metros cuadrados Acceso Este, luz eléctrica, ubicación excepcional. Abril: España 1248, 4º, 57, T. 214316. 26|8|C|29|26|8

**TRANSFERENCIA** acepto. departamento a estrenar o en construcción, céntrico. Fernández Robledo. Teléf. 216730.
26|8|C|162|27|8

**UNICAMENTE** a dueño compro casa. Bien ubicada. Buena parte contado. Urgente. T. 251570.
24|8,C|760|27|8

**VENDO** casa 3 dormitorios, galería, baño, comedor, cocina, garaje, pequeño galpón, gran fondo. Superficie aprox. 800 metros. Anticipo y facilidades. Hipólito Yrigoyen 4121, V. Nueva.
25|8|C|982|983|984|985|26|8|AD

**VENDO** lotes desde 600 metros, hasta 5.800 metros en el mejor sitio de Chacras de Coria 258645.
26|8|F|86408|26|8

**VENDO** hoy urgente T|s 290.000 Casa. Godoy Cruz. Caminos. Federico Moreno 1819.
26|8|C|988|26|8

**VENDO** departamento tipo casa, 2 dormitorios y dependencias. Financiación 3 años. Pedir llaves. Beltrán 376. Ciudad.
26|8|C|164|28|8

**VENDO** 3 lotes 390 m2. c|u, c|facilidades. Permutas auto, camión. Carril Nacional 6740. Rodeo de la Cruz.
26|8|F|86524|26|8

VENDO - PERMUTO

| | |
|---|---|
| RENAULT 4S .... | 72 |
| DODGE GTX .... | 72 |
| GORDINI ..... | 63 |
| ESTANCIERA . . . | 62 |

San Martín 1150 — G. Cruz
26,8|F|86441|26|8

**POLLOS**
Eviscerados el kg. ..... $ 21,00
Unicamente pedidos mayores de 20. Reparto: martes y viernes, Teléfonos 256489 - 257...
26|8|C|177|28|

**VENDO** casa chica de materi... $ 35.000.000, 50% contado. Teléfono 249218. 26,8|C|96|28|

**5ª SECCION:** Vendo hermosas casas. Estrenar. - Colón 293, T. 249914. 25,8|C|443|29,8

**Compra y Venta de Negocios en General**

**ALQUILO** verdulería en actividad. En San Lorenzo 702, Esq. Perú. 26|8|T|06368|29|8

**COMPRO** negocio lucrativo. Dispongo 600.000 ley contado. Tel. 226609. 23|8|C|615|616|26|8|D

**COMPRAMOS** urgente negocios o| numerosos pedidos n/clientes. Córdoba 154. Tel. 254996.
25/8/F/86305/28/8

**COMPRO** contado negocio automóvil y casa. Lamadrid 338 Cdad. Tel. 243820.
26|8|C|04|29|8

**DISPONGO** algunos negocios céntricos en venta. Lavalle 18. Tel. 253115. 26,8|C|102|28,8

**DESPENSA** centro Villa Nueva, con vivienda en alquiler. Contado y facilidades. Carril Nacional 6740, Rodeo de la Cruz.
26|8|F|86533|26|8

**LAVADERO** ropa c|máquinas automáticas, vendo c|vivienda, o lo alquiler, zona residencial. Vendadera oportunidad. Facilidades. Rioja 1532, Ciudad.
26|8|C|163|28|8

**MERCADITO** en Dorrego, vendo con la propiedad, muy céntrica, excelentes ventas a comprobar. Acepto permutas. J. B. Justo 429. Mza. Tel. 252611.
26|8|C|159|26|8

**PANADERIA,** en Las Heras, metros límite ciudad, vendo c|la propiedad, 650 m2. amplias comodidades, vivienda, gran venta mostrador. Acepta casa. J. B. Justo 429. Mza. Tel. 252611.
26|8|C|159|26|8

**RESIDENCIAL** dueño vende m|y bien ubicada. Canón $ 6.000. Bolivia 2953. Cdad.
26|8|C|974|26|8

**VENDO** carrito bar zona Parque, por viaje, excelente venta. Tel. 223281. 26|8|C|132|26|8



**Compra y Venta de Muebles**

**A AMITRANO** martillero - Tel. 247711. Aristides Villanueva ofrezca muebles, antigüedades, maquinarias, artículos generales. Pagamos mejor. Anticipamos dinero. 9,6 F 8932 Pte.

**A. SELLA** - Tel. 247447 - Martillero Tiburcio Benegas 776, ofrezca muebles, artículos hogar, maquinas usadas, dinero en el acto. 11|2 F 8932 Pte.

**A BENTURINO,** tel. 244333-249736 ofrezca muebles, antigüedades, artículos en general. Colón 66... 3,3 F Pte.

**ANTIGUEDADES** en general. Compra - Venta - Restauraciones Quipacha 412, Ciudad.
20|8 C|107|18|

**COMPRO:** Dormitorios, camas, h... ladera, estufas, colchones, co... tadora fiambres, artículos ho... gar. Corrientes 452, Ciudad.
26|8|C|26|30|8

**Compra y Venta de Automotores y Cubiertas**

ANDES AUTOMOTORES

| | |
|---|---|
| O'Brien esq. Alberdi, San José | |
| DODGE Polara 1970 .. | $ 58.000 |
| FIAT 600, 1972 ..... | $ 62.000 |
| RENAULT | |
| Gordini 1971 ..... | $ 32.500 |
| RENAULT 4F 1965 ... | $ 19.500 |
| Fiat 800 Cupé 1967 .. | $ 34.500 |
| CHEVROLET 1973 .... | $ 65.000 |
| CHEVROLET 400, 1968 | $ 36.000 |
| RAMBLER ..... | $ 19.000 |
| ESTANCIERA 1959 ... | $ 14.000 |

## INSTALACIONES FRIGORIFICAS AUTOMATICAS

— Modernización de instalaciones.
— Montajes industriales de tableros de comando eléctrico.
— Anexo taller de reparaciones de equipos y compresores para refrigerantes freón o amoniaco.

— CONSULTENOS SIN COMPROMISO —

ROBERTO CARLI
TERMOMECANICA INDUSTRIAL
ROQUE SAENZ PEÑA 650 — GODOY CRUZ
(A 100 metros puente de hierro y San Martín)
23|8|F|85652|26|8|A

## HOY COMO SIEMPRE BRINDAMOS AL AVICULTOR SOLUCIONES "A GRANEL"

Resolviéndole, por ejemplo, el problema de recepción de alimentos balanceados a granel SIN COSTOS DE INVERSION.

ENTREGAMOS DE MANERA INMEDIATA TODO TIPO DE ALIMENTO BALANCEADO, A LOS PRECIOS MAS BAJOS DE PLAZA.

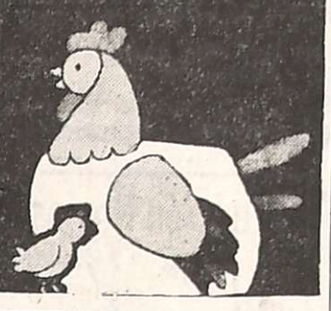

LA BANDERITA S.A.
marcha siempre adelante..!
BELGRANO 554 – G.CRUZ. MENDOZA - REP. ARG. Tels. 20151 - 21980

## HIERRO NERVADO EL KG. $24.-

CAÑOS GALVANIZADOS DE 1/2 $ 285
CAÑOS GALVANIZADOS DE 3/4 $ 360
CEMENTO $ 75
CHAPAS GALVANIZADAS
(Precios sin competencia).
CLAVOS,
ALAMBRE NEGRO Y GALVANIZADO,
HERRAMIENTAS.
CAÑOS CLOACALES
TODAS LAS MEDIDAS.

TODO PARA LA CONSTRUCCION

Corralón Avenida
SAN MARTIN 145 - LAS HERAS - Tel. 216980

## la pipa COMPRA ORO

HASTA $ 400 O. F.
G. Tonsa - L. A 23
Entrando p/Catamarca
13|8|F

COMPRO
CUPULA METALICA
DE RASTROJERO 197
Tratar de 14 a 19 horas
GODOY CRUZ 428
Dpto. 1 — T. E. 257
26|8|C|63

MAQUINA CONTABILIDA
VENDO
AUDIT 1513
Anzorena 389 – Godoy C
TELEFONO 220912
26|8|C|46|47|26|

ORO
COMPRO
LA MEJOR COTIZACION
PLATA - MONEDAS
LEANDRO ALEM 172
22|8|C|963|3

REPFOR
REPUESTOS
FORD - PERKINS
EATON - FAE
ITUZAINGO 1876 - Tel. 2584

## Granulado Volcánico

$160.-/m3.
CORRALON PLUS ULTRA P. de los Andes 425 Mendoza. Tel. 248045
26|8|F|86454|1|9

## LADRILLONES

Puestos en obra 1,95 pedidos de mil en adelante.
PLUMERILLO 1427 — GODOY CRUZ
A media cuadra Paso de los Andes - Mza.
26|8|C|147|27|8

## PERFILES

DE CHAPAS 18
PARA PUERTAS, PORTONES, PLACARES
Avda. SAN JUAN 173
CIUDAD
26|8|F|86411|26|8

## ORO ALHAJAS

EN DESUSO
Supero Cualquier Oferta
9 de Julio 1455 - Esc. 3
(frente Arteta).
25|8|C|863|27|8

## CAÑOS FIBRO Cº

De presión 50 mm. para agua cte. VENDO precio bajo.
SARGENTO CABRAL 284 — MENDOZA
26|8|F|86477|26|8

## ORO

PLATA - PLATINO - BRILLANTES
Compro al mejor precio de plaza.
O. F. $ 370. VOY A DOMICILIO.
Sarmiento 50, Local 5, Tel. 244960
25|8|C|575|3|9

## Oficiales Yeseros

NECESITAMOS
Presentarse en: Colón 251 - Mendoza, de 16 a 20 horas.
26|8|F|86485|27|8

VENDO
Caja Bedford
MUY BUENA
Tiburcio Benegas 450, G. Cruz
26|8|F|84601|26|8

En TECHOS: únicamente Buenos
EMPRESA 41 DE TECHOS
Patricias Mendocinas 1089, casi esquina Sarmiento (Frente Plaza Independencia)
Tel. 244194 - 243776 - 290645
223499 - 225853
GARANTIA ESCRITA
FACILIDADES

## ORO

MEJOR COTIZACION
CONSULTE PRECIOS
SAN MARTIN 950
24|8|C|663|30|8

## DOS CASAS CENTRICAS

Vendo a estrenar, 3 dorm. y dep., garage. Se acepta Plan Banco. De 15 a 18 horas.
CHILE 2147 — CIUDAD
26|8|F|86450|27|8

## MOTOR AGRICOL

70 H. P. NUEVO, PARA AUTO O PICK-UP - VENDO
SARGENTO CABRAL 284 — MENDOZA
26|8|F|86476|26|8

## ORO

COMPRO
9 DE JULIO 1539
2º Piso — Oficina 25
26|8|C|78|1|9

## PISOS PLASTICOS

MATERIALES ELECTRICIDAD
Y OTROS MATERIALES CONSTRUCCION CON UN 20 % DESCUENTO SOBRE VALOR DE PLAZA
TELEFONO 254171
26|8|C|993|2

## FINCA DE 21 Has.

Vista Flores - Próxima Balneario "La Riojita"

16 Has. de viña Tempranilla (15 años).
4 Has. de duraznos Palora Clim.
1 Ha. de potrero - 2 casas de contratista.
Galpón - Animales - Herramientas.
Derecho de agua y pozo surgente.
Se acepta permuta por camión y/o casa. Diferencias a convenir

VIDAL RUFFOLO - Rivadavia 240 - Teléf. 244785.
26|8|F|86513|27|8

## MUY CENTRICO

VENDO
DEPARTAMENTO 2 DORMITORIOS
CASA 2 DORMITORIOS Y DEPENDENCIAS
Beltrán 2060 - Godoy Cruz - Tel. 290400
26|8|F|86442|30|8|A

## ORO

HASTA $ 380.-
ESPEJO 271 PISO 2 OFIC. 1

## CHEVY CUPE

MOD. 1974
VENDO
IMPECABLE
SAN JUAN 518 - Mza.
26|8|F|86538|26|8

## FIAT 125

MOD. 1973
VENDO
TOTALMENTE EQUIPADO
SAN JUAN 518 - MZA.
26|8|F|86537|26|8

## GOTERAS

"IMPERMEABILIZACION"
Garantía escrita 10 años. F
cilidades: 10 meses. "GARA
TELEFONO 246203
26|8|C|92|2

ORO
PAGO $ 400 GR. OF.
RESCATO POLIZAS
JOYERIA BASSO
SAN JUAN 1359.
20|8|C|117|2

# Avisos Clasificados

(Viene de la Pág. anterior)

## Compra y Venta de Automotores y Cubiertas

A **PARTICULAR** vendo Renault 12 Mod. 71, impecable. Avda. de Acceso Este 4094. Lado Norte. - Tel. 262893. 26|8|C|105|28|8

A **PARTICULAR** vendo camioneta Peugeot T. 4B, modelo 71, con cúpula, 27.000 Km. reales. Avda. de Acceso Este 4094, lado Norte. Tel. 262893. 26|8|C|105|28|8

A **GARIBALDI** y Costanera: Fiat 600, 1974-1970; Renault 12, 1973-1972; Peugeot 504 - XSE, 73; Falcon 1973, 1972, 1968; Cupé Torino 1972; Chevy 1972; Camionetas Fiat 1974, 1972, 1968; Camión Dodge 500 c|volquete. Impecables. 26|8|C|109|27|8

A **MOTOR** Chevrolet 230, 7 bancadas, vendo, completo o recambio. Chile 1454, Ciudad. 26|8|T|06388|26|8

A **CITROEN** furgoneta 74. Recibo menor precio. Corrientes 28, Ciudad. 26|8|F|26|8

A **R-12 - 73**, mejor que nuevo. 35.000 Km. Recibo menor. Corrientes 28, Ciudad. 26|8|F|86454|26|8

A **4-S - 72**, excelente. Recibo menor. Corrientes 28, Ciudad. 26|8|F|86465|26|8

A **PEUGEOT** 404 - 1973, Rambler Classic 1966; Jeep Willys doble tracción 1947; Chevrolet 1964, 4 puertas. Vendo o permuto menor precio. Ayacucho 362, Cdad. 26|8|C|81|26|8

A **FORD** Falcon Futura, perfecto estado, vendo contado o permuto menor precio. Ayacucho 362, Cdad. 26|8|C|81|26|8

A $ 15.000 contado resto 12 meses, precioso Citroen, Mendocino, pintura y gomas nuevas, muy bien de motor. Acepto permutas por Torino 1967|68, diferencia contado, Corrientes 29 - Ciudad. 26|8|C|832|26|8

A **FIAT** 128 - 1973 vendo Agustín Delgado 210 Cdad. 243048. 26|8|C|48|27|8

A **CHEVROLET** 67 Estanciera 61, Fiat 600 modelo 69, Ford Falcon 66 y 4-S 71 contado, facilidades, permuto. San Miguel 1865 Las Heras. 26|8|C|184|185|26|8|D

A **R-12** modelo 71 contado, facilidades, permutas. San Miguel 1885 Las Heras. 26|8|C|184|185|26|8|D

A **FIAT** 600 modelo 69 contado, facilidades, permuta San Miguel 1885, Las Heras 26|8|C|184|195|26|8|D

A **PEUGEOT** 404 modelo 166 contado, facilidades, permutas. San Miguel 1885, Las Heras 26|8|C|184|185|26|8|D

A **CHEVROLET** SS 250 modelo 69 contado, facilidades, permutas. - San Miguel 1885, Las Heras 26|8|C|184|185|26|8|D

A **RAMBLER** Classic 66 contado, facilidades, permuto San Miguel 1885, Las Heras 26|8|C|184|185|26|8|D

A **CAMIONETA** Chevrolet 72 y 66, contado, facilidades permuto - San Miguel 1885, Las Heras 26|8|C|184|195|26|8|D

A **CHEVROLET** 65 contado facilidades, permutas. - San Miguel 1885, Las Heras. 26|8|C|184|185|26|8|D

A **FIAT** 1100, motor 0 km. Total 55.000, Godoy Cruz y Avellaneda, Villa Nueva. 26|8|F|16059|26|8|D

A **CAMIONETA** Ford F-100 60, mínimo contado, saldo en cuotas, Godoy Cruz y Avellaneda, Villa Nueva. 26|8|F|16060|26|8|D

A **FIAT** 1600-71, impecable, recibo permuta menor valor, Godoy Cruz y Avellaneda, Villa Nueva. 26|8|F|16061|26|D

A **4-L** 66, mendocino, impecable, contado y cuotas, Godoy Cruz y Avellaneda, Villa Nueva. 26|8|F|16062|26|8|D

A **CHEVROLET** Super 67, contado y cuotas. Godoy Cruz y Avellaneda, Villa Nueva. 26|8|F|16063|26|8|D

A **RENAULT** 63, contado 18.000 y cuotas, Avellaneda y Godoy Cruz, Villa Nueva. 26|8|F|16064|26|8|D

A **ESTANCIERA** 58, 18.000 y cuotas, Godoy Cruz y Avellaneda, Villa Nueva. 26|8|F|16065|26|8|D

A **FORD** 40, Plymouth 40, Plymouth 47, 6.000 y cuotas, Godoy Cruz y Avellaneda, Villa Nueva. 26|8|F|16066|26|8|D

A **CAMION** Ford F-600, 61, impecable, motor 0 km. cubiertas nuevas, vendo o permuto. Godoy Cruz y Avellaneda, Villa Nueva. 26|8|F|16067|26|8|D

A **ESTANCIERA** 60, mejor que nueva, 22.000 y cuotas, Godoy Cruz y Avellaneda, Villa Nueva. 26|8|F|16068|26|8|D

A **4-L** 67, muy bueno, contado y facilidades, recibo permutas. Godoy Cruz y Avellaneda Villa Nueva. 26|8|F|16069|26|8|D

A **RENAULT** Gordini 66, motor 0 km., garantido, contado y cuotas. Godoy Cruz y Avellaneda, Villa Nueva. 26|8|F|16070|26|8|D

A **FIAT** 600, 1968, muy buen estado. Vende: Pecas Automotores - Buenos Aires 344. 26|8|F|86510|28|8

A **CITROEN** furgón 3 CV, modelo 1971, buen estado vende: Pecas Automotores, Buenos Aires 344. 26|8|F|86507|28|8

A **CAMION** Chevrolet C-70, 1974 c|volquete Bahco. Facilidades. M. A. Riccieri. S. Luis 540. 26|8|C|161|28|8

A **ANUNCIAMOS** y vendemos, cien automóviles, pick-ups y camiones diesel y nafteros, t| marcas y modelos p|diversas necesidades y posibilidades. Gane tiempo y $$$ visitando n|gigantesca exposición. Unico Supermercado d|usados e|Argentina. M. A. Riccieri. S. Luis 540. 26|8|C|161|26|8

A **CITROEN** 2 C.V. modelo 1971, buen estado. Vende: Pecas Automotores - Buenos Aires 344. 26|8|F|86494|28|8

A **FIAT** 1.100, modelo 1961, muy buen estado. Vende: Pecas Automotores - Buenos Aires 344. 26|8|F|86497|28|8

A **RENAULT** 4-L|65, muy bueno, permuto, facilidades. Olegario V. Andrade 641. 26|8|C|174|26|8

A **PICK-UP** Chevrolet 1970. Buen estado, vende: Pecas Automotores - Buenos Aires 344. 26|8|F|86501|28|8

A **PICK-UP** Chevrolet 1965, buen estado, vende: Pecas Automotores - Buenos Aires 344. 26|8|F|86505|28|8

A **PICK-UPS** Chevrolet, diesel, t| original. Brava 74|72. Peugeot 1968. Rastrojero diesel 1960. Acepto lote terreno, mínimo 1.000m2. M. A. Riccieri. S. Luis 540. 26|8|C|161|28|8

**AUTOMOVILES** Bermejo, Alte. Brown 3162. Tel. 260836. Bermejo. Vende. Equipo M. Benz 1112, camión c|v M. Benz L312 y L.312, carga gral. camioneta, Peugeot 69, Dodge G.T. m|70, coche Mercedes m|55, todos perfecto estado y con fac. 26|8|C|60|26|8

**AUTOMOTORES** vendo: Fiat 128 Familiar cero kilómetro; Rastrojero; Ami 8; Pick-Up Peugeot; Fiat 600; Renault; "4L"; Citroen; Permutas. Financiación. "Beltrán 2060. (Barrio Bombal Bombal). Godoy Cruz". 26|8|F|86409|26|8

¡ATENTOS! festival económico de las camionetas: Di Tella 63, cúpula, motor nuevo. Rastrojero Diesel 59, motor bueno, Mercedes Benz diesel, 170|1953 y Rastrojero 1954, naftero desde $ 39.000 total. Permutas, cuotitas. San Martín 3258 Cdad. 26|8|C|127|28|8

¡ATENTOS! festival económico dos Siambretta 125 Standard, 1 de Lujo, Zanella Rutera 69 y Gilera 150 cm3. motor nuevo, desde $ 5.300 y cuotitas. San Martín 3258 Cdad. 26|8|C|127|28|8

¡ATENTOS! festival económico: Fiat 600|69, 64, Renault 4S|68, 65 y 64 desde $ 42.000 total, permutas y cuotitas, Fiat 1100|60 bárbaro. San Martín 3258 Cdad. 28|8|C|127|28|8

**AUTO** chocado, moderno compro. Tel. 215571. 26|8|C|11|26|8

**APURADO** vendo o permuto Dodge 1500 - 75, de Lujo. Salta 979, Mendoza. 26|8|T|06389|26|8

**CAMION** Ford 1960, c| volquete, estado general a toda prueba, vendo. Recibo coche chico o Jeep carrozado 60 - 62. Coronel Plaza 651. 26|8|T|06386|27|8

**COMPRO** unidades usadas, modelo 62 en adelante. Buenos Aires 344, Mza. 1|10|F|31470|Pte

**CITROEN** rojo, 0 kilómetro; Citroen verde, 0 km. - Colón 248. 5|8|F|14910|Pte.

**CAMIONETA** Dodge Diesel, nueva, verde. Facilidades. Permutas. R/ documentos uvas o vino. Rioja Nº 1443, Mendoza. 7|8|F|81087|1|9

**COMPRO** Valiant III o IV mod. 67 en adelante o Fiat 600, 71 en adelante, entrego $ 2.000.000 m|n. y el resto en cuotas de pesos 500.000 m|n. - Anatole France 1065. Godoy Cruz. 26|8|C|97|26|8

**CITROEN** AMI-8, modelo 73 muy bueno, vendo. Avda. de Acceso Este 4094, lado norte. T. 262893. 26|8|C|105|28|8

**CUPE** Torino 1967, vendo c|facilidades. San Luis 285. 26|8|C|106|26|8

**COMPRO** carrocerías Rastrojero, de madera. Godoy Cruz 1077, San José. T.E. 259668. 26|8|C|108|26|8

**CUPE** De Soto 1957, automática, única, $ 14.900 y 24 meses. Permutas. Don Bosco 40. 26|8|C|70|26|8

**CAMIONCITO** Chevrolet 1968 dueño vende urgente. Buen precio. Facilidades. Permuto. Lamadrid Nº 336 - Ciudad. 26|8|C|996|26|8

**CARROCERIA** para camión equipada seminueva 5x2,40 x 1 vendo. Fernández. Carril Nacional Nº 5650. R. de la Cruz. $ 26|8|C|975|26|8

**CAMION** modelo 1957 naftero. Impecable vendo - permuto. Fernández. Carril Nacional 5650. R. de la Cruz. 26|8|C|973|26|8

**CAMION** Dodge D400. Vendo o permuto estado muy bueno. Marian Moreno esq. Rafael Obligado. P. Molina - Gilén. 26|8|C|977|26|8

**COMPRO** Torino 4 puertas modelo 69 en adelante. Jujuy 472 Cdad. 25|8|T|06357|26|8|AD

**CITROEN** 67, muy bueno, particular vende. Espejo 519. Ciudad. 26|8|C|33|26|8

**CITROEN** 66 y Taunus 58 vendo. Benavente 4457. Villa Nueva. Teléfono 261156. 26|8|T|06374|30|8

**CUBIERTAS** (6) 700|20 seminuevas a mitad de su valor, vendo. Godoy Cruz 790. San José. 26|8|C|55|26|8

**CITROEN** 2 CV - 68, impecable, vendo. Juan B. Justo 419, Godoy Cruz. 26|8|C|138|26|8

**CAJA** veloc. Mack, con 5ª, alta y baja, para camión, guinche, etc. Vendo. Sgto. Cabral 284, Mza. 26|8|F|86478|26|8

**CAMION** Dodge 1964, recibo camioneta 70 - 74. Baldin. Teléfono 220800. 26|8|F|84607|26|8

**CAJA** velocidad IKA 62, nueva vendo. T. 220903. 26|8|F|84597|26|8

**CASA** rodante vendo, semiterminada, oportunidad. Permuto. T. 220903. 26|8|F|84596|26|8

**CUPE** Torino TS. 40.000 kms. de fábrica, vendo; r|permutas. Martínez de Rosas 461. Ciudad. 26|8|T|6395|26|8

**CAMIONETA** Ford A-31, detalles de chapa, facilidades. Olegario V. Andrade 641. 26|8|C|174|26|8

**CAMIONETA** De Soto 65, muy buena. Contado y facilidades. Olegario V. Andrade 641. 24|8|C|773|26|8

**CHEVROLET** Bel Air 1958, sin parantes, $ 9.900 y 24 meses. Don Bosco 40. 26|8|C|70|26|8

**CHEVROLET** Super Sport 69, excelente estado, particular, vende o permuta. Espejo 519. Ciudad. 26|8|C|33|26|8

**DODGE** 1500 - 71- R-12 - 71, Fiat 1500 - 64, impecables, vendo, r| permutas. M. de Rosas 461, Ciudad. 26|8|C|94|28|8

**DI TELLA** 65 vendo Benavente 4457. Villa Nueva. Tel. 261155. 26|8|T|06356|30|8

**DE SOTO** 63, camioneta, muy buena, permuto, facilidades. Olegario V. Andrade 641. 26|8|C|174|26|8

**ESCAPES** y silenciadores, venta y colocación, precios incompetibles. "Martínez". Alberdi 648. - San José. 10|8|C|177|10|9

**FIAT** 600 68 a particular vendo. 9 de Julio 2734, Ciudad. 26|8|C|50|26|8

**FIAT** 128|72 vendo contado o recibo permuta mayor precio. Teléf. 218153. 25/8/F/16001/26/8/D

**FIAT** 600-70, únicamente contado, $ 87.000. Galerías Piazza, Local 53. 26|8|C|111|28|8

**FIAT** 125, 1974, flamante, precio total $ 199.000. Recibo auto chico, mediano. Facilidades. Entre Ríos 208, Dpto. A. 26|8|T|06392|27|8

**FIAT** 600, 66-68. Oferta total pesos 68.000. Corrientes 28, Ciudad. 26|8|F|26|8

**FIAT** 128, modelo 72, impecable vendo. Avda. de Acceso 4094, lado norte. Tel. 262893. 26|8|C|105|28|8

**FALCON** De Lujo 1967 flamante vendo. Alte. Brown 865. Godoy Cruz. 26|8|T|06361|28|8

**FORD** F-700 modelo 1972, pocos kilómetros vendo, permuto. San Luis 214 - Ciudad. 26|8|C|07|28|8

**FIAT** 600 1971 radio, 4L 1967 vendo. Damián Hudson 253. 26|8|C|58|26|8

**FIAT** 600 63 y 71 vendo. Benavente 4457. Villa Nueva. Teléfono 261155. 26|8|T|06373|30|8

**FIAT** 600|73, buen estado, vende o permuta. Espejo 519. Ciudad. 26|8|C|33|26|8

**FIAT** 600 R, 1972, p|mano, mendocino, flamante. Facilidades. Las Heras 872, San José. 26|8|C|135|26|8

**FIAT** 600, 70, muy bueno. Facilidades, permuta. Ver: Lavalle 333, Cdad. 258491. 26|8|C|152|26|8

**FIAT** 125, chequera licitación. Transfiero con 9 cuotas. Teléfono 221163. 26|8|F|86500|26|8

**FALCON** 66 palanca al piso, permuto, facilidades. Olegario V. Andrade 641. 24|8|C|773|26|8

**GILERA** 300 bicilíndrica 1969, nueva, particular vende, facilidades. Lamadrid 336. Ciudad. 26|8|C|996|26|8

**GILERA** Sprinz 188, impecable, vendo. San Luis 285. 26|8|C|106|26|8

**JUDICIAL:** Remate día 28, 11.30. Montevideo esq. Mitre, auto, modelo 56. 26|8|F|86490|28|8

**JEEP** Pick-Up, largo, vendo, Mod. 1962, 5 millones. Estanciera 1965, 4 millones, motor Torino con caja, vendo. Beltrán 430. 26|8|C|149|26|8

**MOTO** Zanella 125 c.c., vendo. Guillermo Molina 328, Dorrego, Guaymallén. 26|8|T|06384|26|8

**MOTOR** Mercedes Benz 312, m| 64, completo, caja quinta. Garantido. Gualberto Godoy 1258, Dorrego. 26|8|C|74|26|8

**MOTOR** fuera de borda Bigua, desarmado e incompleto, de ocasión. Tratar: en San Martín 1988 Ciudad. 26|8|C|173|26|8

**OPORTUNIDAD** vendo 2 bombas inyectoras de 6 cilindros para motores Mack y Hércules Pedernera 527, San José 26|8|C|184|185|26|8|D

**PARTICULAR** líquido, primera oferta, 4-L, 66. San Martín 2606. 22|8|C|56|26|8

**PEUGEOT** 404 T5B 73 impecable estado 30.000 km. $ 180.000,00. Fiat 128 75 0 Km. a retirar de agencia $ 190.000,00. Vendo particularmente. Ver en San Martín 2020 - G. Cruz. (Horario de comercio). 25|8|F|86197|26|8

**PEUGEOT** 504 impecable líquido, San Lorenzo 102. Ciudad. 26|8|C|129|26|8

**PEUGEOT** 504 modelo 73, estado general nuevo. Avda. de Acceso Este 4094, lado Norte. - Teléf. 262893. 26|8|C|105|28|8

**PARTICULAR** vende o permuta Mercedes Benz 170 Diesel. Belgrano 165, Palmira. 26|8|F|16005|26|8|D

**PONGALE** precio, vendo camión Ford m|38. Pueyrredón 408, Dgo., Gilén. 26|8|C|10|27|8

**PEUGEOT** 504 72, mejor que nuevo, permuto, facilidades. Olegario V. Andrade 641. 24|8|C|773|26|8

**RENAULT** 12 mod. 1971, muy buen estado, llantas magnesio, particular Vende. Contado. Pellegrini 813. San José. 21|8|C|269|26|8

**RASTROJERO** Diesel 62 vendo. Benavente 4457. Villa Nueva. Teléf. 261155. 26|8|T|6356|30|8

**RENAULT** - 6 modelo 71, inmejorable estado vendo. Avda. de Acceso Este 4094. Lado Norte. - Tel. 262893. 26|8|C|105|28|8

**RENAULT** Gordini 68, perfecto estado, vendo a particular, Juan B. Justo 361, Godoy Cruz. 26|8|C|160|28|8

**RENAULT** Gordini 64, impecable, permuto, facilidades. Olegario V. Andrade 641. 26|8|C|174|26|8

**TORINO** Grand Routier, 0 km., patentado, dirección de potencia. Facilidades, permuta. Lavalle 333, Cdad., 258491. 26|8|C|152|26|8

**TORINO** 69, 4 puertas, nuevo, permuto, facilidades. Olegario V. Andrade 641. 24|8|C|773|26|8

**VENDO** camioneta Diesel, nueva, facilidades. Permuta. Recibimos, documentos uva o vino. San Juan 1447. Mendoza. 7|8|F|81063|1|9

**VENDO** Fiat 600, 75, 0 Km., Peugeot 73, E. Laplana. Sarmiento 75, Tupungato. 24|8|F|86229|27|8

**VENDO** camión Volvo con motor Perkins grande. carrozado. Bouchard 355. Godoy Cruz. 24|8|F|84576|26|8

**VENDO** Rastrojero 68. Huarpes 6, Ciudad. 26|8|C|121|26|8

**VENDO** urgente camión gasolero, mod. 57, buen estado. P. Albarracín 1690, San José. 26|8|C|88|27|8

**VENDO** camión 1112, mod. 69, muy buen estado. R. Escalada 796, Dorrego. 26|8|C|88|27|8

**VENDO** contado únicamente Chevrolet, motor 68, muy bueno, $ 72.000. 9 de Julio 1529. Horario de Comercio. 26|8|C|69|26|8

**VENDO** Fiat 600 R. mod. 1972 y carrocería Leyland con ruedas. Alem 439. Teléf. 247640. 26|8|C|989-990|27|8

**VENDO** varios automóviles; negocios, propiedades. En cuotas. Poco contado. Lamadrid 336. Ciudad. 26|8|C|04|26|8

**VENDO** Fiat 128, 1972, contado $ 150.000. Tel. 245859. Martes 15 a 21 horas. 26|8|C|992|26|8

**VENDO** cobertura para camioneta Fiat 1500. Pascual Toso 1095. San José. Guaymallén. 26|8|C|67|27|8

**VENDO**, permuto, Cross Country 62, muy buena. Falcon de lujo 1964, impecable. Citroen 1969, reparado. Aproveche nuestros excelentes precios financiación, hasta 24 meses. San Juan de Dios 353, Dorrego, Mza. 26|8|C|144|27|8

**VALIANT** IV 66 muy bueno, permuto, facilidades. Olegario V. Andrade 641. 24|8|C|773|26|8

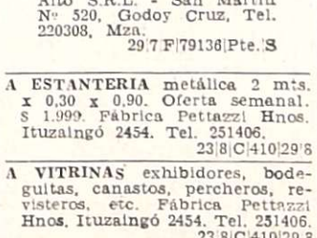

## VENTAS VARIAS

**A PRECIOS** increíbles, estanterías metálicas Morwin, mostradores, vitrinas, Alto S.R.L. - San Martín Nº 520, Godoy Cruz, Tel. 220308, Mza. 29|7|F|79136|Pte.|S

**A ESTANTERIA** metálica 2 mts. x 0,30 x 0,90. Oferta semanal. $ 1.999. Fábrica Pettazzi Hnos. Ituzaingó 2454. Tel. 251406. 23|8|C|410|29|8

**A VITRINAS** exhibidores, bodeguitas, canastos, percheros, revisteros, etc. Fábrica Pettazzi Hnos. Ituzaingó 2454. Tel. 251406. 23|8|C|410|29|8

**A BUEN** precio estanterías, guardarropas, y todo tipo de muebles metálicos p|oficina y comercio. Fabricante. Godoy Cruz 128. - Ciudad. 5|8|F|80675|1|9

**A - TRAJES**, vestidos, tapados, pantalones, camisas. San Lorenzo 1797 - Barrio Sarmiento - Guaymallén. 22|8|C|975-76|28|8

**A ZINC** primera clavada, ladrillos grandes, alfajías, soleras, pisos, machihembrados, baldosas, rejas, hierro construcción, perfiles, sanitarios, etc., de demolición. Costanera 500 esq. Juan Gualberto Godoy, Dorrego. 24|8|F|85944|4|9

**A $ 1.900**, bicicleta, modular 1.700 sillas, camas. Lisandro Moyano 1037, Las Heras. 26|6|C|113|26|8

**A SOLDADORA** trifásica 250 A. Nueva vendo urgente. T. 216066. 26|8|C|975|26|8

**A MAQUINA** tejer automática con tarjetas vendo, horas de uso. Tel. 216066. 26|8|C|975|26|8

**A BUEN** precio vendo caños piezas galvanizadas, estufas, cocinas, calefón gas. Quintana 4417. Villa Nueva. Guaymallén. 26|8|C|89|26|8

**A MENOR** precio vendo hierro, caños, materiales construcción. Teléfono 259249. 26|8|C|90|27|8

**ALAS** Delta ventas - Cursos teóricos y prácticos completos. San Martín 359 - Las Heras - Mendoza. 21|8|C|276|28|8

**AVISO** agua Villavicencio reparto a domicilio. 25 de Mayo 2829 - Ciudad. Teléfono 253607. 25|8|C|732|2|9

**ARMARIO** metálico para oficinas. Impecable; 5 estantes, vendo. Tel. 216066. 26|8|C|975|26|8

**BIANCHI** legítima, balanzas, hornos, etc. directo fábrica. Tel. 243280. 21|6|F|70842|Pte.

**BALANZAS**, heladeras, estanterías nuevas, usadas. Bianchi legítima. Tel. 251749. S. Martín 2614. 11|7|F|75073|Pte.

**BALANZAS**, cortadoras de fiambres, sierras y picadoras de carne, heladeras comerciales. Unidades nuevas y usadas. Amplios créditos. San Martín 202. Ciudad. 1|7|F|32311|Pte.

**CALEFONES** a leña y kerosene y todo lo relacionado al ramo fabricación en serie, calidad y buenos precios. Bandera de los Andes 2119. 15|8|C|699|700|4|9|D.

**CASCARILLA** exquisita sola, con leche; frutas secas para compota; nueces peladas. Semillería "La Confianza" - Mercado Central. Tel. 215455. 26|8|C|967|1|9

**CINCUENTA** mil pesos kilo de semilla tomate Rossol, selección de INTA, suelto garantido. Semillería "La Confianza". Tel. 215455. Mercado Central. 26|8|C|967|28|8

**CESPED** para jardín tipos finos y rústicos, sol y sombra. Almácigos. Solicite nuestro jardinero sin compromiso. Teléf. 215455. Semillería "La Confianza", Mercado Central. 26|8|C|967|4|9

**COMPRESOR**, soldadura eléctrica, autógena, herramientas gomería. Vendo. Aristides Villanueva 311. 26|8|C|68|26|8

**CHAPAS** de zinc vendo. Necochea 63. Mendoza. 26|8|T|6383|26|8

**DE TRACTOR** TD6, vendo varias partes, (cadenas, levante, etc.), Sarg. Cabral 284 Mza. 26|8|F|86479|26|8

**ESTANTERIAS** metálicas, modulares, exhibidores. Financiación Fábrica. 9 de Julio 1733. Teléfono 216535 2|1|F|20036|Pte.

**FABRICA** muebles líquida existencia juego dormitorio estilo español o colonial, $ 9.900; Camas 1 plaza estilo español o colonial, $ 1.990. San Martín 1672, Of. 40. T. 252520. 24|8|C|734|2|9

**FAMILIA** vende finísimo juego living a estrenar, televisor P tachi 12" y Televa 17" s| Car Stéreo Mecca a cassette magazine, correa distribuc 128, alemana. Gutemberg primer piso (media cuadra S Martín y Tucumán). 26|8|C|05|30

**GALGOS** carrera caza inglés sangre importada, boxer, F Terrier, Afghan Pedigrée. Ejo 653, Tel. 217450. 26|8|C|134

**HORMIGONERAS** varias medi con financiación. - Güemes Pellegrini - San José. 19|8|C|780

**HERRAMIENTAS**, chapería y p tura vendo. San Miguel Las Heras. 26|8|C|184

**JAULAS** entrega inmediata, ponedoras, chinchillas, codoces. Implementos avícolas. rregidores 1075. Haedo, Pcia. As. Tel. 629-0669. 24|8|F|86137

**MAQUINAS** escribir, sumar $ mensuales, garantidas - Pelleni 72 (nace San Martín 2 Ciudad. 22|8|C|977

**MARCOS** para cabecitas. Los jores precios de Mendoza. 9 Julio 1969. 26|8|C|79|80|26

**MOTOR** para bombeo compro H.P. Tel. 241605. 26|8|C|56

**PAISAJES**, espejos, reproducnes, precios insuperables p revendedores y mueblerías. 9 Julio 1969. Ciudad. 26|8|C|78|80|26

**SEMILLA** de tomate Roma, ver por mayor y menor. Guido S no 407, Dgo. Tel. 248320. 26|8|T|06366

**TELEVISORES** transistor combinado general Electric ple. Colón 357. Tel. 243006. 26|8|C|91

**TELEOBJETIVO** 200 m.m., janes, Femar, con adaptador, semana de 7 a 15 hs. Facilides, Teléf. 218661. 26|8|C|150

**VENDO** heladera comercial San Martín 2400. Ciudad. 25|8|T|6359|26|8|A

**VENDO** perritos Pekineses enos. Pueyrredón 408, Dorro Guaymallén. 26|8|C|10

**VACUNOS** Holando - Argentin 6 - 20 meses. Reproductor Carne vendo. 260359. 25|8|C|998|999|26|8

**VENDO** Banco Carpintero. Prsas Sargentos. 16 hs. Avellan 297 Mza. 26|8|C|57

**VENDO** heladera comercial cuapuertas. De 10 a 13 horas. mirante Brown 1301, G. Cru 26|8|C|997

**VENDO** heladera vitrina 3 pitas con portaequipo, poco entrego a cuenta vehículo p reparto, diferencia a conve Paso de los Andes 686, G. C 26|8|T|06398

## Compras Varias

**A AMITRANO** - Martillero. Te 247711. Aristides Villanueva ofrezca muebles, antigüedad maquinarias, artículos gene les. Pagamos mejor. Anticimos dinero. 9|6|F|12224

(Más avisos en la Pág. siguien

# USTED TAMBIEN PUEDE HACERLO..!

FIAT 600

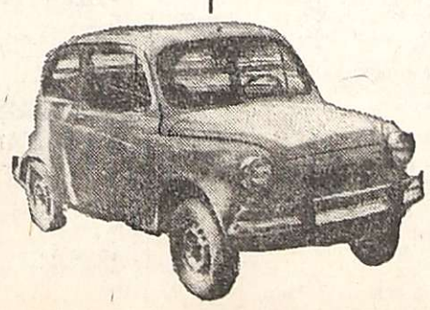

## CAMBIE HOY POR UN NUEVO FIAT CON SENSATEZ, EN ZANETTINI.

V.E. ZANETTINI Ltda. S.A.
Comercial, Industrial, Financiera, Agropecuaria
Av. COLON 324 - MENDOZA

FIAT 128

**ARROZ GARAVI**

OFERTA POR POCOS DIAS!!!

Cosecha 1975 - Precios anteriores

BLUE BONET - GRANO LARGO el Kilo de $ 11,80 a ..... $ 10,20

DOBLE CAROLINA - TIPO FORTUNA el Kilo de $ 21,80 a ..... $ 16,80

Bolsas Plásticas de 1 kilo y Bolsones de 10
VENTAS POR MAYOR Y MENOR
AL CONTADO Y EN EFECTIVO HASTA TERMINAR STOCK
Perito Moreno 600 — Godoy Cruz

23|8|F|84520|30|°

**EMILIO GABERIONE S.A.I.C.**

Se complace en anunciar que para brindar una mayor comodidad a los señores viñateros, trasladistas, comisionistas y comercio en general, habilitará su oficina en San Juan el día 27-8-75 en:

CALLE MENDOZA 474 SUR - TEL. 25151
En el horario de 9 a 13 y 16 a 18 horas

BODEGA: Calle Nº 11 - Villa Aberastain (Pocito) - Teléfono Nº 96

24|8|F|86112|26|8

**BARBECHOS**

**a $ 1.80**

VIVERO TRES PORTEÑAS

CALIDAD Y SANIDAD

Ver: VIVERO CARRIL CHIMBAS esq. GALIGNIANA - TRES PORTEÑAS
VENTAS: 25 DE MAYO 1510 - TEL. 262313 - DORREGO
EN PALMIRA: CADETES CHILENOS 354 - TEL. 235

9|8|F|14958|Pte.|AD

FABRICA DE CAÑOS DE POLIETILENO Y MANGUERAS DE P.V.C. necesita

**VIAJANTES LIBRES**

PARA CUBRIR LAS SIGUIENTES ZONAS:
MENDOZA y SAN JUAN

Requerimos referencias que acrediten experiencia con los clientes del ramos: corralones, ferreterías, cooperativas y/o rurales. Dirigirse por carta a:

"PETRODUCTO S.A.C.I.F."
MENDEZ DE ANDES 1340
CAPITAL FEDERAL
o llamar al 631-9505. De 9 a 12 y de 14 a 17 horas.

26|8|F|86383|26|8

**ORO**

COMPRO
Monedas, medallas y relojes de colección. El mejor precio de Mendoza.
Sábados todo el día
SALTA 1716 - DPTO. 3 CIUDAD

24|8|C|691|30|8

**Guardería Integral para CASAS RODANTES**

Asegure su casa rodante guardándola bajo techo, servicio integral, reparaciones y reformas, parciales o totales. Pintura, accesorios y mantenimiento.
Anzorena 335 - Godoy Cruz - Teléfono 227882 - Mendoza

26|8|F|86530|23|8

**Atención Novios**

½ JUEGO ESP. $ 8.900
½ JUEGO COLONIAL $ 8.400
JUEGO NIÑOS $ 6.400
MAIPU 325 - CIUDAD

25|3|C|332|26|3

COMPRAMOS

**ORO**

RESCATAMOS POLIZAS.
9 DE JULIO 1181.

25|8|F|86255|31|8

**SE NECESITA**

PERSONAS - AMBOS SEXOS

que deseen progresar en horas libres. Unicas condiciones: movilidad, buena presencia, estudios secundarios.
Dirigirse día martes de 11 a 18 horas a:
A. VILLANUEVA 244 — CIUDAD (MENDOZA)

26|8|C|35|26|8

**VENDO** VOLQUETE BACO CON CAJA METALICA

Para 7 metros, 40 % contado, resto financiado sin interés. - Saavedra 46 - Palmira - Teléfono 277.
CORRALON LITO

26|8|F|86448|27|8

**FRUTALES**

Cerezos, Ciruelos, Damascos, Durazneros, Perales, Membrillos, Manzanos, Nogales, Castaños, Avellanos, Olmos Bola, Acer, Fresnos. - Para jardín: Yucas, Dracaénas, Berberi - Evonimus, y muchas especies más.

Vivero "EL ARBORICULTOR ITALIANO"
SAN MARTIN SUR 709 — GODOY CRUZ

24|8|F|86073|30|8|A

**ACEITE AUTOMOTOR**

USADO COMPRO — Teléfono 224582

25|8|T|06307|27|8

**COMPRO MUEBLES**

COMPRO O ANTICIPO DINERO por sus MUEBLES y VARIOS
REMATAMOS ESTE DOMINGO
T. BENEGAS 776
TELEFONO 247447
REMATES SELLA

26|8|F|86263|28|8

ATENCION

**Compro Lancha**

Completa. Pago contado.
JUAN G. GODOY 569
Dorrego - Gllén. - Tel. 248985

26|8|C|16|26|8

**FIAT 600**

VENDO CHEQUERA
VEINTE CUOTAS PAGAS
TELEFONO 256339

26|8|C|01|26|8

VENDO

**CUPE CHEVY 1972**

Gomas nuevas. Estado impecable. $ 20.000.000 m/n. CONTADO
UNICAMENTE
LLAMAR AL 215192

22|8|F|85431|27|8

**VENDO**

Motor industrial para bombeo con chasis y polea Fiat diesel 60 caballos en perfectas condiciones de uso y motor Garner diesel 85 caballos. Recibo en pago, madera para parrales. Ofertas en:
JOSE V. ZAPATA 386 - MENDOZA

26|8|C|49|27|8

**VENDO**

urg. barato eje acopl. f. aire, artillero, nuevo. Ver de 13 a 18 horas. P. de la Reta 1010. Hotel La Micela. Sr. Paredes.

26|8|C|61|62|26|8|D

**Guano de Cabra**

Entrego con Garantía
Transporte y Producción Propia
CERVANTES 1201
GODOY CRUZ - TEL. 226149
Llamar de tarde

21|8|F|85232|30|8|A

**CEMENTO**

CONSULTE PRECIOS REBAJADOS
MALIZIA TEL. 260100 - 262404.

18|8|F|84122|31|8-A.

**ORO**

COMPRAMOS
PAGAMOS MEJOR PRECIO
Galería Tonsa — Local A-14

19|8|F|83639|31|8

**Operador Máquina National 32**

NECESITO - Av. Acceso 650 - Gllén. - Mza. - Teléfono 258647

26|8|C|117|26|8

OFERTA LIMITADA

**SULFATO DE COBRE $ 32,-**

GODOY CRUZ 5033 — VILLA NUEVA

26|8|C|75|26|8

**VENDO** Compresor Nortorf 451

TRATAR: CORONEL RODRIGUEZ 1004 - CIUDAD

26|8|C|83|27|8

**SOLERAS - ROLLIZOS ALAMO**

HASTA 9" x 9" Y 7,50 m. DE LARGO - VENDO
SARGENTO CABRAL 284 — MENDOZA

26|8|F|86475|26|8

**Dodge 1500-74**

De Lujo, vendo, permuto. $ 15.000.000 m/n. Ver: Espejo 172 - Teléfono 292193/4.

26|8|F|86516|26|8

**EMPLEADO ADMINISTRATIVO**

Requisitos: Amplios conocimientos y experiencia sobre contabilidad general, ctas. ctes., bancos, etc.; hombre mayor de edad; incorporación inmediata. - Presentarse en RUBILAR 3132 (casi esq. Perú) Mendoza. Dias: martes y miércoles de 16 a 18.30 horas.

26|8|C|114|26|8

**Vendo o Permuto por Coche**

Stock de carpintería metálica, portones, puertas y ventanas - San Martín 707 - Las Heras - Teléfono 217225.

26|8|C|184|26|8

**Balneario Moderno**

Equipo purificación de aguas, 2 piscinas, instalaciones completas, listo para trabajar, 4.000 m2. Vendo, acepto permutas - SAN MARTIN 747 — LAS HERAS.

26|8|C|184|26|8

**SILLAS APILABLES**

Para confitería, bar, etc., de palipapilino reforzada, patas cromadas garantidas, liquido hoy $ 690
SAN MARTIN 747 — LAS HERAS

26|8|C|184|26|8


# Avisos Clasificados

(Viene de la pag. anterior)

## Compras Varias

**SELLA** Martilleros. Tel. 247447. Tiburcio Benegas 776, ofrezca muebles, artículos hogar, máquinas usadas. - Dinero en el acto. 11.2.F 36991 Pte.

**BENTURINO.** Martillero. Teléf. 248730 y 244335. Av. Colón 669. Ofrezca muebles, antigüedades, artículos de hogar. Anticipo dinero. 2|1|F|7828|Pte.

**TRAJES,** pulóveres, pantalones, vestidos, colchones, elásticos, camas, cocina, garrafas, valijas, transistores, bicicletas. Teléfono 262324, Guajardo. 25|8|C|551|29|8

**ALANCINES** - Prensas - Agujereadoras. Compro pago. José V. Zapata 430. Ciudad. Tel. 244853. 26|8|F|86427|1|9

**OMPRO** estufa kerosene 5.000 calorías o más. Tel. 244089. 25.8.F.86191.26|8

**OCKEY** sobre césped, compro palos. Cualquier estado. También rotos. T. 216085. 26|8|C|53|26|8

**OTORES** eléctricos líneas completas; compresores, soldadoras, precios oferta. San Martín 359. Las Heras. 21|8|C|276|31|8

**OTORES** eléctricos compro cado, bobinados rápidos. - San Martín 359. Las Heras. 21|8|C|276|31|8

**OFTBOL** compro guante, cualquier estado, pago inmediato voy domicilio. Tel. 216085. 26|8|C|53|26|8

**ELEVISOR** tocadisco, grabador, cualquier estado. Colón 357. Teléfono 243006. 26|8|C|91|28|8

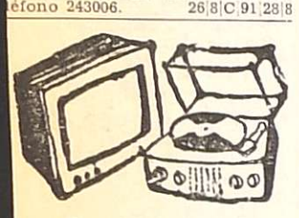

## Combinados, Cambiadores y Televisores

**SERVICE** T.V. en domicilio al instante. Tel. 215254. 26|8|C|995|1|9

**AMBIE** el tubo de su televisor y páguelo a crédito. Garibaldi 374. Teléfono 248066. 10|8|F|81631|Pte.

**TECNICO** alemán brinda la atención esmerada a su televisor, que Ud siempre buscó sin encontrarlo. También atiende los sábados y domingos. - Tel. 244229. 16|8|C|46|26|8

**YA** electrónica Panasonic s/uso, radio c/frecuencia modular y televisor incorporado, único. - Gutenberg 51. Primer piso. 26|8|C|05|26|8

**RVICE** televisor, combinado, grabador. Colón 357. Tel. 243006. 26|8|C|91|28|8



## Ocupaciones Varias Pedidas

**PODADORES,** tractoristas y ataadores parrales, necesitamos en finca "La Lidia", de G. Halpern, calle Las Margaritas, 9 km. al norte de Ruta 7, Fray L. Beltrán, Maza. Damos alojamiento. 24|8|C|265|28|8

**SEÑORITA** necesitamos promoción domiciliaria, buena comisión. Juan G. Godoy 796. Dorrego. Troley. Dorrego. 26|8|C|122|26|8

**BASIL** con equipo necesita trabajo tanto, Cervantes 2011, San José, Guaymallén. (Continuación Pedro Molina). 26|8|F|84595|26|8

**RPINTERO** necesito para arreglar negocio. Pizzería Don Marcos. San Juan 1465. 26|8|T|06376|26|8

**BECITEROS** con o sin equipo pago, muy bien. Saavedra 1050, San José. 26|8|C|28|27|8

**Y** local herramientas chapea, Ituzaingó 2556. 26|8|C|980|26|8

**DIADERADOR** p/preposición rosigones al tanto, viñedos. San Lorenzo 208. - 4to. A. 26|8|C|978|26|8

**PORTANTE** empresa necesita vendedores, argentinos, con movilidad. Presentarse en Necochea 31, 1er. piso, Of. 11, Maza. Hoy, de 13 a 16 hs. 26|8|C|43|26|8

**ILADO** para trabajo de oficiy ventas necesito. Salta 1542. Ciudad. 26|8|C|979|26|8

**NECESITO** lustradores de muebles. Moreno 3202. Ciudad. Micro 15 A. 26|8|F|86416|26|8

**NECESITO** ayudantes y medio oficiales pintura automóviles, José Federico Moreno 1852, Ciudad. 26|8|C|137|26|8

**NECESITO** costurera lleve trabajo a su casa, coser sacos, chaquetones de cuero, Martínez de Rosas 735, Teléf. 245127. 25|8|C|130|28|8

**PERITO** mercantil para comercio, servicio militar cumplido. Amplias referencias. Carta manuscrita: C. I. 11910 (7), Poste Restante diario LOS ANDES. 26|8|C|976|26|8

**PRODUCTORES|AS** argentinos mayores de edad. Solicita importante sanatorio, excelentes ingresos. 10 a 12.30 y 16 a 18 horas. 9 de Julio 1539, 1º E. 26|8|T|06381|26|8

**PROMOTORES|AS** necesita incorporar a su Departamento de Venta. Importante industria química. Ingreso $ 7.000 mensuales. Presentarse hoy y días subsiguientes: de 10 a 18 horas. Beltrán 933, Godoy Cruz. 26|8|T|06380|27|8

**PERSONAS** ambos sexos de 14 a 60 años que deseen ingresar a taller metalúrgico, mecánico o industrial o independizarse. Inscribase curso básico totalmente práctico de máquinas, herramientas. Taller Escuela. Fundación E.A.G. Juan G. Godoy 969. (altura Dorrego al 500. Guaymallén. 26|8|F|86472|26|8

**SE NECESITAN** 5 empleados|as para trabajos generales de oficina. Buena presencia. Excelente remuneración. Concurrir lunes: de 11 a 18 en A. Villanueva 244, Ciudad Mza. 26|8|C|35|26|8

**SE NECESITA** o|tapicero. Julio A Roca 264. Mza. 26|8|C|116|26|8

**SEÑORITA** necesito. Muy buena presencia para trabajo en Relaciones Públicas. Muy buen sueldo. Atención jueves, viernes 17 a 20 horas, sábado 10 a 12 hs. San Martín 1425 2º Piso Of. 25. 26|8|C|133|27|8

**TECNICO** mecánico, con título y alguna experiencia. Joven, para ingreso en muy importante planta. Rioja 487. 26|8|F|86440|26|8

**TECNICO** electricista, con título y alguna experiencia. Joven, para ingreso en muy importante planta. Rioja 487. 26|8|F|86439|26|8

**TAPICEROS** necesito para goma y resortes, Pueyrredón 418, Cdad. 26|8|C|125|26|8

## OFRECIDAS

**CONTABILIDADES,** sueldos, impuestos, máxima responsabilidad y seguridad, título universitario. T. 262637 tarde. 22|8|C|65|26|8

**PERSONA** se ofrece para cuidar persona sola o trabajos en casa de matrimonio, solo. Dirigirse a Pascual Toso 669, cualquier horario. 26|8|C|101|26|8

## Ofrecidos Varios

EMPRESA CIPOLLETTI
DESTAPAR CLOACAS
Teléfonos 260570 y 261695

A - Destapar cloacas, desagües, plomería, gas instalaciones de calefones, destape instantáneo c/ equipo moderno, de cañerías de agua caliente, albañilería. 26|8|C|110|26|8

LA EMPRESA
— TELEFONO 261392 —

A destapar cloacas, desagües, plomería, gas, destapes de cañerías de agua caliente y fría, limpieza de tanques con equipo instantáneo e impermeabilización de techos. Trabajos garantidos. Atención permanente. 26|8|C|100|26|8

**A DOMICILIO** reparamos heladeras familiares, comerciales, lavarropas. Asesoramiento gratis. - Teléfono 260136. 7.9.F.25946|Pte.

**A CALEFONES** a gas exclusivamente reparamos - "Instantáneos y térmicos". Santa Fe 238 Ciudad. Telefonos 258853 y 261408. 30|7|C|332|29|8

**A DESAGOTE** pozos y cámaras sépticas, destape cloacales. - La Moderna. - Teléfono 243865. 2|8|C|205|2|9

**A. HELADERAS,** lavarropas, termocalefones. Servicio rápido, seguro, garantido. Cayetano Silva 2938 C. T. 250471. 7|8|C|580|27|8

**A CALEFONES,** plomero, gasista, lavarropas, motobombas, reparaciones inmediatas. Precios razonables. - Tel. 246434. 20|8|C|87|8|9

**A DESAGOTE** de pozos y cámaras sépticas, destape cañerías. "La Higiénica". Brandsen 1344. Dorrego. Teléfono 291126. 22/8/C/928/20/9

**A DESTAPAR** cloacas desagües, calefones gas, plomería. "Trabajos garantidos". Tel. 250617. 3.10.F.39365|Pte.

**A DESTAPAR** cloacas, cañerías, gas, plomería. - Tel. 242948. Juan B. Justo 564. Godoy Cruz. 16|8|C|58|59|30|8|D

**A DESTAPAR** cloacas, cañerías, agua caliente, calefones, plomero, gasista. Trabajos garantidos. Tel. 255589. 25|8|C|846|29|8

**A DOMICILIO,** reparaciones d|lavarropas, calefones instantáneos, cocinas, estufas, flotantes, plomerías, urgencias. Rioja 355. Tel. 216496. 25|8|T|06314|30|8

**A BUEN** plomero gasista, económico. Visitas gratis. Calefones, cañerías destapes. T. 216085. 24|8|C|886|30|8

**A DOMICILIO** reparaciones heladeras, lavarropas, calefones, cocinas. Salta 1989. Tel. 257280. 25|8|C|862|28|8

**A BUEN** plomero gasista urgente. Rioja 1800. Tel. 259901 - 255998. 26|8|C|89|28|8

**A DOMICILIO** instalo, limpio y reparo cocinas, calefones, estufas, etc. Tel. 220734. 7.3.F.39502 Pte

**A DESAGOTE** de pozos limpieza de cámaras, Bº UNIMEV. M-6, C-18. - Tel. 261745. 11.3.F.40682 Pte.

**A - CALEFONES,** plomero, gasista, lavarropas, reparaciones, instalaciones. Precios razonables. Atención inmediata. Tel. 246434. 11|8.C|453|26|8

**A PLASTIFICAR,** pulir, encerar pisos madera, pintar casas, plomería, gasista. Tel. 250482. 19|8|C|716|17|9

**A PLOMERO** destape de cañerías cloacas, desagüe agua, arreglo calefón gas. Tel. 223449. 21|8.C|229|9|9

**A PLOMERO** destape cañerías cloacales agua fría, caliente, cañerías, arreglo artefactos sanitarios, gas. Tel. 224050. 20|8|C|096|8

**A INTEGRAL** máquinas de coser. Taller especializado en todas marcas y modelos. Llame, vamos a domicilio. Garantizamos el trabajo. Lamadrid 430. Ciudad. Teléfono 241521. 22|8|C|945|28|8

**A DOMICILIO** se ofrece plomero servicio rápido. T. 257286. 25.8.C|847|29.8

**A DOMICILIO** se ofrece plomero. servicio rápido. T. 220322. 25.8.C.840.29.8

**A DOMICILIO** se ofrece plomero. servicio rápido. T. 259929. 25.8.C.840.29.8

**A DOMICILIO** servicio mecánico para artefactos hogar. Responsabilidad empresaria. Teléfono 256683. Horario comercial. 25.8.F.86309.29.8

**A ELECTRICISTA.** Atención inmediata. Llame 246920. Excepto de 15 a 20. 26|8|C|31|29|8

**ALBAÑILERIA** frentes en Igam modelado y liso, colocación de pisos, azulejos, reparaciones de electricidad. Facilidades de pago. Tel. 215744. 26|8|C|126|1|9

**ARREGLO** de puertas, carpintería general en el día. Lamadrid 211, Ciudad. Tel. 244974. 21|3|C|365|27|8

**ARREGLO** pisos parquets, pulidos, plastificados, encerados. Romero. Teléf. 224635. 23|8|C|331|27,8

**ARREGLE** su techo, asfaltos plásticos, personal experimentado Garantías. Tel. 250679. 25.8.C|843|27|8

**ALBAÑIL** techos, trabajos generales d|albañilería. Trabajos urgentes. Tel. 250571. 25|8|C|850|26|8

**COLCHONERO** a domicilio: Arreglamos colchones pullman y lana, toldos. Teléfono 259152. 26|8|T|6391|27|8

**COLCHONERO** a domicilio, lana, pullman, cotín; arreglamos camas, estiramos elásticos. T. 253860. 6|8.C|310|5|9

**COLCHONERO:** Arreglo colchones pullman y de lana. Tel. 218989. 6|8|C|249|7|9

**COLCHONERO:** arreglo colchones pullman y de lana. Tel. 218989. 25|8|C|868|25|8

**EMPAPELADOS:** colocación papeles pintados, nacionales vinílicos. Trabajos garantidos. Armando. Tel. 226666. 1|8|C|140|13|9

**HERRERIA** puertas, rejas, ventanas, trabajos generales, Alberdi 1503. Tel. 247825, San José. 26|8|C|136|29|8

**INSTALACION** y reparaciones agua, gas, cloacas, techos, garantía escrita, Tel. 261281. 13|8|C|153|28|8

**IMPERMEABILIZAMOS** terrazas, tejas, zinc, cielorrasos telgopor, pintura, financiacion. 254475. Garantía. 23|8|C|301|26,8

**INSTALACIONES** y reparaciones eléctricas domiciliarias, reparaciones, radios, planchas, ventiladores, estufas, etc. Retiramos y entregamos a domicilio. A. Calle 414. Dorrego. Teléfono 243359. 25|8|C|853|31|8

**IMPERMEABILIZAMOS** techos: Llamar de 9 a 11 y 17 a 20 hs. Salta 586 - Tel. 249112. 26.8.F|86372|26|8

**PERFECCION** en cielorrasos premoldeados de yeso, rápida colocación, económicos, garantidos, créditos. Tel. 248874. 23|8.C|184|6.9

**PULIR,** plastificar, arreglar pisos madera, Casa Caputo. - Salta Nº 1448. - Tel. 256785. 26|8|C|981|4|9

**PARRALES,** rejas, mamparas, portones, carpintería metálica. San Martín 3528. Ciudad. Teléfono 215541. 26.8.T.06390.31.8

**RECIBO** trabajos para lustrar o pintar todo tipo de muebles. T. 252520. 24|8|C|733|2|9

**SE OFRECE** pintor, electricista, colocador de alfombras y empapelado. Perú 1214. Cdad. Florería Elisabeth. T. 259326. 26|8|T|6371|26|8.D

**"TECHOS"** efectuamos trabajos de impermeabilización. Seriedad, garantía. "Techos España". Tel. 259168. 21.8.C|329.27.8

**YESERIA** remiendos y nuevos, molduras difuzas, decoraciones en yeso en general. Facilidades de pago. Tel. 215744. 26|8|C|126|1|9

## Préstamos e Hipotecas

**¡DOCUMENTOS** hipotecarios!! 1er. término saldo de precio, compro. Absoluta reserva. Teléfono 218312. 26|8|C|118|26|8

## Comerciales

**PULOVERES,** pantalones tramados, sacos de cuero y corderoy, alta calidad. A revendedores precio especial. Cada día una oferta. Casa Grecia. Agustín Alvarez 393. Mza. 26|8|C|968|4|9

**SOCIO** aporte p|capital explotación residencial funcionando. ganancias comprobadas. - San Juan 1484 - 1er. piso "C". 26|8|C|65|26|8

## Educacionales

**A ALUMNOS** secundarios, preparamos t|materias, mucha experiencia. Buenos Aires 330, 5º F. T. 253639. 18|8|C|386|1|9

**INGLES.** Preparación alumnos. Sonia Pearson. Godoy Cruz 868, San José. 23|8|C|230|30|8

## Academias

**APRENDA** peluquería para damas cursos acelerados. - Academia L'Etoile. San Martín 1718. 12|8.C|756|1|9

## Ley 11867

**LEY 11867.** — Alberto Domingo Gómez integrante de la firma Farmacia Fátima Sociedad en Comandita comunica que dicho negocio dedicado a la actividad de farmacia y perfumería ubicado en calle Perito Moreno 1402 de Godoy Cruz fue transferido a los señores José Teófilo Barcudi y Lilia Cristina Umana de Saravia. Reclamos de ley en Hipólito Yrigoyen 183, de Ciudad. 22.8.C.411.26.8

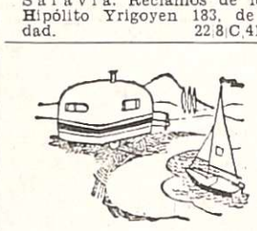

## CASAS RODANTES Y EMBARCACIONES

**CASA** rodante sobre chasis Dodge D.P. 200 diesel, nueva, vendo. O'Brien 608 ó 663 - San José. 24.8|C|585|26|8

## Labores Femeninas

**CORTINADOS** de tela, Riel, Sabicort, impecable terminación. Reparaciones. mantenimiento. Tel. 256564. 25.8|C|900|29|8

**LE EIGRETTE.** Vestidos de novia, le ofrece $ 1.400 su conjunto de novia completo; presentando este aviso se le hace un obsequio. Catamarca 44, Ciudad, Mendoza. 22|8|C|17|26|8

**RECIBO** costuras para dama, en Guiraldes 571 - Las Heras. 26|8|C|42|26|8

## Pensión y Piezas Amobladas

**A SRTA.** sola responsable doy habitación a cambio de compañía. Tel. 290710. De 10|15 a 21|23. 26|8|C|59|26|8

**ALQUILO** pieza amoblada, compartir señoritas, pleno centro. San Martín 2117, Cdad. 25.8.C.836.26.8

**ALQUILO** habitaciones amobladas sin derecho cocina. Fco. de la Reta 945 - San José. 25|8|T|6364|26|8|A|D.

**ALOJAMIENTO** muy distinguido, casa familia, a señor honorable. Teléfono 257994. 26|8|T|6375|26|8

**CASA** familia, pepnsión para personas ancianas, distinguida. - Maza 661. 21|8|C|289|27|8

**CASA** familia ofrece habitación a señorita. Morón 224. 25.8|C|841|26|8

**DISPONEMOS** habitación para compartir caballero, mensual. Rodríguez 731, casi Aristides Villanueva - Mendoza. 26|8|T|6369|27|8

**DOY** hospedaje caballeros, casa familia, solo y a compartir. Rufino Ortega 262. Dpto. 2. Ciudad. 26|8|C|969|27|8

**DOY** alojamiento a dos caballeros. Residencial Almirante Brown. - Alte. Brown 1475. Godoy Cruz. 26|8|C|115|27|8

**HOSPEDAJE** c|o s|pensión caballeros a compartir, 4 cuadras Facultad, Aristides Villanueva Nº 570. Ciudad. 26|8|T|6363|26|8

**HERMOSA** habitación dispone familia para hospedaje, Srtas. o caballero. - 227940. 26|8|C|95|26|8

**SEÑORA** respetable busca habitación a cambio 1|2 día de trabajo preferentemente zona Godoy Cruz. Llamar - Tel. 227352. 10 a 12 y 16 a 20. 26|8|C|00|26|8

**VIANDAS** a domicilio. Comidas caseras. Espejo 772. Mza. Cdad. 26|8|C|23|27|8

## Arriendos y Cambios

**A PROPIETARIOS:** Indicamos cómo alquilar bien. Mediante nuestro sistema usted siempre cobra. Evítese dificultades. Diríjase a quien tiene experiencia en alquileres. Consúltenos. Usted alquilará mejor. - José Federico Moreno, ex Director de la Cámara Alquileres - San Lorenzo 332. Teléfono 249745 26|8|C|104|28|8

**A ALQUILERES** 100% seguridad. Evite problemas de cobranza. Cobre puntual, pague o no el inquilino usted cobra igual. Estas y otras ventajas le ofrecemos. Alquile por nuestro intermedio. Ganará tranquilidad y seguridad. Visite nuestras oficinas o solicite tasador sin compromiso. Provivienda. Perú 1214. Teléf. 218277 - 255813 - 258054. 25.8.C.665.27.8

**A EMPRESA** importante necesita casa o departamento alquilar. ofrecer teléfono 240282. 24|8|C|671|26|8

**A 5.000,** Sexta. galpón 300 metros; tres oficinas. "Provivienda" - Perú 1214. 26|8|C|66|26|8

**A 4.500,** Godoy Cruz, casa tres dormitorios, dependencias. "Provivienda" - Perú 1214. 26|8|C|66|26|8

**A PROPIETARIO,** alquilo casa o departamento, pago buena mensualidad, b|garantida. Tel. 215312. 26|8|C|143|28|8

**A PROPIETARIO,** químico Y.P.F. necesita alquilar vivienda, para cuatro mayores. Tel. 255156. 26|8|T|06401|26|8

**A INTERESADO** directo, necesita alquilar casa 3 a 4 dormitorios, cochera, jardín o patio, buena ubicación (5ª ó 6ª Sección o similares), preferiblemente con teléfono. Solvencia comercial. Llamar teléfono 217992. 26|8|F|86535|27|8

**ALQUILAMOS** casa dos plantas, con teléfono, barrio Bombal. Pl. baja: Living comedor amplio, cocina comedor, toilette, dep. de servicios, cochera y patio pequeño; Pl. alta: tres dormitorios c|placares, baño completo y terraza. $ 9.000. Inf.: C. E. Barrera Oro - Mitre 1378. Ciudad. 26|8|F|86470|26|8

**ALQUILO** salón c|teléfono p|oficina. San Lorenzo 662. Teléf. 247491, $ 4.500. P. Alta. 25|8.C|606|26|8

**ALQUILO** galpón 280 m2. en Godoy Cruz. A 2 cuadras de Av. San Martín. Ideal para taller con oficina y 2 baños. Julio A. Roca 743 Ciudad. 26|8|C|09|26|8

**ALQUILO** amplia casa céntrica: 4 dormitorios, 3 baños, living-comedor, cocina-comedor, dependencias, etc. $ 1.500.000 m|n. mensuales. Tratar: Huarpes 860. Teléf. 245735 - Mendoza. 26.8|C|87|26|8

**ASOCIACION** Propietarios - Chile 1733. - Confortable departamento, 3 ambientes, baño primera. Las Heras, $ 290.000 m|n. Micro puerta. 26|8|F|86455|26|8

**ALQUILO:** 9 de Julio oficinas c|toilette desde $ 200.000; local P.B. c|subsuelo y toilette, pesos 900.000; Dpto. central, 2 dormitorios con muebles, $ 800.000. Canizo Puebla. Tel. 247949. 26|8|F|86445|26|8

**ALQUILO** o transfiero, e|Las Heras, hermosa casa esquina, ideal p|boite o negocio. Gómez Lucero. Jujuy 123. C. 26|8|C|155|26|8

**ALQUILO** casa, Godoy Cruz, 2|dormitorios y demás. España 1121. 26|8|T|06400|26|8

**ALQUILAR** deseo casa o departamento, para empleado bancario, hasta $ 500.000. Tel. 256583. 26|8|T|06399|26|8

**ALQUILO** o vendo en Chacras de Coria, casa c|jardín. Todo el año o temporada. Espejo 172. Tel. 292193|4. 26|8|F|86521|26|8

**ALQUILO** casita interna en Guaymallén, faltan terminaciones, cocina-comedor, comedor, 2 dormitorios, patio, m$n 250.000 mensuales; terminaciones a convenir. Espejo 172. T. 292193|4. 26|8|F|86522|26|8

**CASA** 3 dormitorios, dependencias, patio, cochera, a estrenar. Canon $ 6.000. Contrato 18 meses. Zona Dorrego. Tel. 245846. 26|8|C|987|26|8

**CASA** grande para residencial, necesito alquilar. Tel. 244734. 26|8|T|06394|27|8

**DOS** salones a estrenar en Gral. Paz y Chile. - V. A. de la Vega - Garibaldi 7 - 6º P. Of. 9 Tel. 290071. 24|8|C|334|26|8

**DUEÑA** alquila departamento dos dormitorios y dependencias amoblado, por temporada. Verlo y tratar: Lavalle 256, Dpto. 1, Mendoza. Tel 218443. 25|8|C|899|3|9

**NECESITAMOS** alquilar desde el 30|10|75 al 30|3|76 tanque de fibro cemento o plástico u otro tipo de embase, con capacidad no menor de 2.000 litros. Oferta, teléfono 246174. 26|8|F|86379|30|8

**SE ALQUILA** escritorio 2 ambientes a la calle. Chile 830. De lunes a sábado, de 9 a 12 horas. 24|8|C|536|26|8

**URGENTE** necesito alquilar a propietario casa o departamento. Tel. 214316. 26|8|C|29|26|8

**5ta. SECCION** alquilo, vendo casa 6 habitaciones, garaje. Teléfono 218883. 26|8|C|34|26|8

## Servicio Doméstico Pedidos

**A EMPLEADA** necesito buenos sueldos agencia España 1683. Tel. 259168. 25.8|C|695|29.8

**A EMPLEADAS** c|o sin retiro, hasta $ 200.000. Morón 284. T. 291104. 25|8.C|702|29.8

**A EMPLEADA** cama afuera, con referencias. Gutiérrez 766. Ciudad. 26|8|C|120|27|8

**A EMPLEADA** se necesita, cama adentro para limpieza y cocina. Atender tres personas mayores. Teléfono 217179. Coronel Rodríguez 1267 - Ciudad. 26|8|T|6387|27|8

**A EMPLEADA** cama adentro o de 8 a 21 horas. Av. España 1190. 1er piso. Dpto. 15. 26|8|C|93|26|8

**A EMPLEADA** servicio doméstico cama adentro. Tratar: San Martín 1827 - 1º A. Ciudad. 26|8|T|6362|26|8

**A EMPLEADA** ½ día buen sueldo. - 9 de Julio 2175 - 1er. pto. Dpto 1. Ciudad. 26|8|T|6358|26|8

**A EMPLEADA** necesito, excelente sueldo, para Buenos Aires, que entienda cocina. San Martín 1273. 26|8|C|32|27|8

**A EMPLEADA** necesito 1|2 día, para limpieza y cocina sencilla. San Juan 651, 2º piso, Dpto. 4. 26|8|T|06367|26|8

**A EMPLEADA,** de 9 a 18, con referencia. Buen sueldo. Aristides Villanueva 644, Ciudad. 26|8|T|06365|27|8

**A SEÑORITA** cama adentro, necesito, buen sueldo, lugar confortable; céntrico, Espejo 653. - Tel. 217450. 26|8|C|134|26|8

**ARGENTINA** necesito empleada, cama adentro, cocina sencilla. - Avenida España 743. 5º piso. Dpto. 1. 26|8|C|86|26|8

**EMPLEADA** sepa cocina, sueldo $ 200.000, cama adentro. Teléfono 245350. Echeverría 1753, Godoy Cruz. 25.8|T|06337|26|8

**EMPLEADA** con referencias necesito sueldo 120 a 180. Tel. 227791. 25|8|C|892|26|8

**EMPLEADA** recomendada medio día, dos personas. Mitre 1483 6º P. 45, tratar 14 a 16 horas. 26|8|C|96|26|8

**EMPLEADA** quehaceres domésticos, entienda cocina, de 9 a 15 horas. Avda. España 1169, Piso 3º. 26|8|C|119|26|8

**EMPLEADA** servicio medio día necesito. Ramponi 6517. Barrio Santa Ana - Guaymallén. 26|8|C|03|26|8

**EMPLEADA** entienda cocina, sin lavado ni planchado. Teléfono 218220. Julio A. Roca 582. 26|8|C|970|26|8

**EMPLEADA** c|adentro, $ 170.000, o de 8.30 a 19.30. Martínez de Rosas 832. 26|8|T|6370|26|8

**EMPLEADA** servicio doméstico para atender casa persona sola. Córdoba 200. 26|2|T|6379|26|8

**EMPLEADA** medio día o c|adentro, excelente sueldo. Tratar de tarde solamente; sin lavado ni planchado. Bº SUPE M. 4. C. 2, Godoy Cruz. 26|8|T|6378|27|8

**EMPLEADA** medio día, para limpieza, únicamente. Sector G, casa 7 1|2, Bº Fuchs, Godoy Cruz. Omnibus 20. 26|8|T|06377|27|8

**EMPLEADA** cama adentro, corta familia, con referencias. Teléf. 217066. 26|8|T|06372|26|8

**EMPLEADA** cama adentro. Mayor de 25. Todo servicio. Buen sueldo. San Martín 535. Teléfono 220510, Godoy Cruz. 26|8.F.84604|26|8

**EMPLEADA** doméstica cama adentro, muy buen sueldo. Las Heras 75, Piso 2º, Depto. 3. 26|8.F.86532|26|8

**EMPLEADA,** de 8 a 12.30, para limpieza. San Martín 473. Godoy Cruz. 26|8|F|84603|26|8

**EMPLEADA** responsable, necesito, cama adentro. Agustín Alvarez 352. Tel. 214611. 26|8|C|140|27|8

**LEA** esto, disque el 292497 y encontrará trabajo en el acto. 26|8|158|26|8

**MATRIMONIO** solo necesita empleada cama adentro con referencias. Tratar Casa Lait - Lavalle y San Juan. 26|8|T|6382|26|8

**NECESITO** empleada, mayor, responsable, cama adentro. Manuel A. Sáez 570, T. 249996. Cdad. 25.8.C.738.26.8

**NECESITO** muchacha c|adentro. Alpatacal 2330. Ciudad. (Micro 12. Bº Cano). 26.8.T.6385.26.8

**NECESITO** empleada servicio doméstico, sin cocina, cama adentro. Aceptaría con hija 8 a 14 años. Teléfono 261001. 26|8|C|72|26|8

**NECESITO** empleada doméstica cama adentro, buen sueldo. Tratar en San Martín 548 - 2º piso, departamento 203, por las tardes de 15 a 20 horas; con referencia. 26|8|C|02|28|8

**NECESITO** empleada doméstica c|adentro. Llamar: 251510. San Luis 488 - 1

# Optimismo de Salinas por el mundial del '78

**BUENOS AIRES**, 25 (Télam). — "El campeonato mundial de fútbol se realizará en la Argentina en 1978, especialmente porque lo tiene todo para su organización", manifestó Teófilo Salinas, presidente de la Confederación Sudamericana de Fútbol (CSF), en el aeroparque Metropolitano, a su arribo de Montevideo.

Salinas presidió en la capital uruguaya la reunión del comité ejecutivo de la CSF con los cuatro representantes de los finalistas de la Copa América, con el fin de realizar el sorteo de los partidos de la última ronda, donde tendrán que enfrentarse Brasil-Perú y Uruguay-Colombia.

El presidente de la Confederación fue recibido por el vicepresidente de la Asociación del Fútbol Argentino (AFA), Salvador Zucotti.

"El mundial de fútbol —dijo Salinas— se realizará en la Argentina. Es el Mundial de la Confederación Sudamericana y por lo tanto toda Sudamerica estará unida con la República Argentina para la realización de dicho torneo. Todos sabemos que sera una realidad y estamos colaborando para ello".

"Los argentinos deben ser optimistas —continuó expresando— porque lo tienen todo para organizar el mundial. Cuando lo tuvo que hacer Chile, lo preparó con la premisa de: "No tenemos nada pero haremos todo para conseguirlo". Aquí lo tienen todo para que sea una realidad. Sólo hay que trabajar, tener fe y prepararse para ello".

Por su parte Zucotti expresó: "Las manifestaciones de Salinas son reconfortantes, ya que a veces no escuchamos de dirigentes argentinos apreciaciones tan optimistas. Que nadie dude que el mundial se va a hacer en la Argentina. Los que lo dudan todavía van a quedar decepcionados".

Al preguntársele por el motivo de su viaje a nuestro país, retomó la palabra Salinas diciendo "He venido a Buenos Aires para saludar a los amigos. Mañana parto hacia Lima".

# El jugador Valdano viajó hacia España

**ROSARIO**, 25 (Télam). — Partió rumbo a España Jorge Alberto Francisco Valdano, transferido a una entidad de segunda división del fútbol de ese país por el club Newell's Old Boys.

El joven y destacado valor local, de apenas 19 años, que actuó también en la selección argentina, integrará el conjunto del Alaves, que pagó nada menos que doce millones de pesos.

"Me hubiera gustado seguir un tiempo más en Newell's —dijo Valdano—, pero una oportunidad como ésta no se podía dejar pasar".

Sin lugar a dudas, este cambio le significará una notable mejora de carácter económico. Al respecto, Valdano dijo: "En mi nuevo club ganaré en un año lo que aquí me llevaría por lo menos diez temporadas, y eso que se trata de un club de segunda división".

"A Griffa le debo todo lo que sé. Por eso, cuando recibí la oferta —agregó— lo primero que hice fue consultarlo y él me dijo: "Mirá, esto no hay ni que pensarlo. Tenés que irte".

Jorge Valdano es oriundo de la localidad de Las Parejas y su madre se convirtió en el mayor obstáculo para el pase. Sin embargo, con su hermano Juan Carlos, la convencieron sobre la conveniencia del viaje.

"No podía negarme", señaló la madre del ex futbolista de Newell's, "es su carrera y no se la podía cortar, porque sé cuánto le gusta". No voy a ocultar que me duele que se fuera, pero ahora ya estoy más conforme, pues estoy segura que le irá muy bien".

"Si bien todo esto me tomó de sorpresa —agregó—, Jorge ya me había dicho muchas veces que me fuera preparando, pues en cualquier momento lo podían vender, y, además, yo ya había escuchado algunos rumores referentes a esta operación".

Valdano, sobre su futuro, expresó: "Ser transferido al fútbol europeo es un sueño y un verdadero orgullo. Pienso que al Alaves, mi nuevo club, le estaba haciendo falta un goleador, y, por suerte, este año comencé a actuar en el área y con buenos resultados, creo".

"Me voy contento —dijo por último—, pero confieso que extrañaré mucho a Newell's, por suerte, me llevo buenos recuerdos de la hinchada y muy especialmente, de Griffa y de Menotti, gente que me dio confianza y seguridad, algo difícil de olvidar".

## No se trató aún la renuncia de Tannure

**BUENOS AIRES**, 25 (Télam). — "Hemos decidido mantenernos en un compás de espera, aguardando la evolución de la crisis institucional que se ha planteado y para evitar decisiones apresuradas", manifestó Héctor Stefanutti, presidente de la Federación Regional 9 (Tucumán), tras la reunión que se efectuó esta tarde en la Confederación de Automovilismo (CADAD).

El directivo, que concurrió a la sede del ente rector acompañado por el secretario de la Federación 9, Eduardo El Eter, estuvo reunido con Juan Carlos Bacchini, vocal del comité ejecutivo, y Honorio Bedoya, gerente de la institución.

Con referencia a la renuncia que elevó a su cargo Abel Tannure, hasta hace pocos días presidente de la CADAD en representación de la Regional 9, los directivos manifestaron que aún no le habían dado tratamiento en el seno de la Federación.

Stefanutti soslayó, a la salida de la reunión, toda referencia a la comunicación telegráfica que habrían cursado el viernes, en la que solicitan la nulidad de lo actuado tras la renuncia de Tannure.

## Cena de la Amistad el viernes

El próximo viernes se realizará la tradicional cena de la peña de la Amistad Futbolística. El acto tendrá lugar en el Club Español y reunirá en esta oportunidad no solo a veteranos del bolompié sino a ex dirigentes señores en el quehacer deportivo local. Se anunció que serán de la partida Ramón del Campo, Francisco Benegas, Ramón Furlano, Juan "Chileno" Ponce, Roberto Irañeta —mundial 1934—, Domingo Godoy, Francisco Rodríguez, Luis y José Rolando Bolognesi, Tomás Goldsack, José "Tabaquillo" García, José Luis Martín Oscar Roselot, Pedro Britos, Faustino Tejada, José Telli, Luis Cortez, Silverio Filizzola y otros de todas las épocas. Habrá, además, invitados especiales.

*El preparador físico Patricio Russo, centro, sostiene el brazo izquierdo del campeón del mundo de los semipesados, Víctor Galíndez, quien es vendado por el entrenador Osvaldo Cavillón.* (Radiofoto de Télam).

# Intensa práctica de Galíndez en el Luna Park

## El mes próximo defenderá su corona ante Pierre Fourie

**BUENOS AIRES**, 25, (Télam). — Víctor Galíndez, entrenó con su nuevo "sparring importado", David Conteh, en el gimnasio del Luna Park con vistas a la pelea que sostendrá el 13 de septiembre próximo en Johannesburgo, Sudáfrica, frente al Pierre Fourie y en la que expondrá nuevamente su título mundial de los medio pesados.

Galíndez inició su trabajo a las 7.30 con una sesión de "footing" de 45 minutos en la Costanera Sur, acompañado por su hermano Roberto y el preparador físico Patricio Russo. Por la tarde concurrió al gimnasio de Lavalle y Bouchard donde realizó 10 asaltos de práctica, a las órdenes de su nuevo director técnico Osvaldo Cavillón.

Bajo la atenta mirada del promotor Juan Carlos Lectoure, Galíndez realizó cinco vueltas de guantes, tres con el moreno británico David Conteh —arribado ayer procedente de Nueva York— y dos con el número uno en el ránking argentino de los medio pesados, Raúl Loyola. Completando su labor con cinco asaltos, con implementos (dos de bolsa, dos de puching-ball y uno de soga).

Galíndez causó una muy buena impresión a los críticos especializados, allegados al boxeo y aficionados, por su estado atlético y su mejor disposición para trabajar con su mano izquierda.

En los asaltos en que tuvo como colaborador al fuerte peador moreno Conteh, llevó a cabo un interesante trabajo con su mano "zurda", la que utilizó en ataque a manera de "jab" y directo alternativamente.

Esto marca un progreso técnico del campeón, quien antes solo utilizaba los golpes voleados o de línea externa, que son más fáciles de controlar o neutralizar.

Su técnico Cavillón y Tito Lectoure, profundo conocedor de la técnica boxística —actualmente se lo ve practicar en el club Gimnasia y Esgrima con Eduardo Lausse— le están corrigiendo el lanzamiento de su mano derecha, la que en directo y por línea interna será mortífera para sus rivales.

En cuanto al peso, verdadero enemigo de Galíndez en todas sus presentaciones, su médico personal Roberto Paladino expresó: "Víctor no tiene problemas con la balanza, está a dos kilos del límite de la categoría, que es de 79,378 kg. y tiene veinte días por delante para entrar en peso".

Estas declaraciones están avaladas por lo poco abrigado que trabajó el campeón en el gimnasio —prácticamente con el torso desnudo— signos evidentes de que su kilaje no le preocupa.

Consultado el promotor Juan Carlos Lectoure si había recibido los contratos de la pelea firmados y homologados por la Comisión Municipal de Box del estado de Transvaal, que tantos inconvenientes creara a Galíndez cuando combatió allí por primera vez el 7 de abril pasado, expresó: "Deben estar por llegar, así me lo informó telefónicamente el promotor Maurice Towell".

El árbitro de la pelea será neutral —agregó el promotor— y los jurados, uno local, otro argentino y el tercero probablemente estadounidense.

Cabe señalar que Galíndez y su equipo de colaboradores partirán con destino a Johannesburgo, Sudáfrica, el 2 de setiembre, a las 19.30.

*En San Luis*

# Tiro Federal de Río Negro fue campeón

El equipo del Tiro Federal Mendoza, se clasificó segundo en el torneo de carabina denominado "Semana de San Luis".

El concurso se efectuó en la provincia de San Luis y lo organizó el Tiro Federal Argentino San Luis, con motivo de festejarse la semana de esa provincia. El elenco mendocino estuvo integrado por el veterano tirador Domingo Víctor Vidal y por el joven Enrique José Alvarez.

Participaron seis provincias y el torneo se cumplió en dos etapas. La baja temperatura reinante, impidió la obtención de mejores registros. Como dato comparativo, digamos que el Tiro Federal de Río Negro marcó 21 puntos menos que en el concurso realizado en Necochea en noviembre pasado.

Mendoza estuvo a solo dos puntos del campeón y su actuación fue meritoria. En forma individual, Domingo Víctor Vidal resultó campeón en la posición de pie y tercero en el puntaje individual.

Los resultados registrados fueron los siguientes: campeón, Tiro Federal de Río Negro (Juan Cranero y Mirko Schumann) con 571 puntos; 2º) Tiro Federal Mendoza (Domingo Vidal y Enrique Alvarez) con 569; 3º) Tiro Federal Santa Fe (Ramon Araujo y Ricardo Herrera) con 562; 4º) Tiro Federal San Luis (Carlos Jofré y Domingo Jofré), con 558; 5º) Tiro Federal Villa Mercedes (Carlos Suviri y Jorge Bellefini) con 551; 6º) Tiro Federal San Juan, con 543, y 7º) Tiro Federal Villa Dolores (de Córdoba) con 513 puntos.

En individual, fue campeón Ricardo Herrera (Santa Fe) con 288 puntos; subcampeón Juan Cranero (Río Negro) 286; 3º) Domingo Vidal (Mendoza) 285.

Además fueron campeones Ricardo Herrera en tendido y de rodilla, y Domingo Vidal de pie.

## Dos punteros en el fútbol de San Carlos

**SAN CARLOS**. — Se jugó la 13ª fecha del torneo de la Liga Sancarlina de Ftbol. Los resultados registrados fueron los siguientes: San Carlos 4, Chilecito 2; Villa Chacón 4, El Fortín 1; La Consulta 11, Furlotti 2; y Tres Esquinas 2, Eugenio Bustos 3. Las posiciones son las siguientes: 1º) San Carlos y Eugenio Bustos, 19 puntos; 2º) La Consulta 17; 3º) La Celia, 14; 4º) Villa Chacón, 12; 5º) Chilecito, 6; 6º) Furlotti, 5; 7º) Tres Esquinas, 4; y 8º) El Fortín 8 puntos.

La próxima fecha asigna los siguientes partidos: Furlotti vs. Tres Esquinas; El Fortín vs. La Consulta; Chilecito vs. Villa Chacon y La Celia vs. San Carlos.

# Hoy se completará la 26a. fecha de 1ra. "B"

**BUENOS AIRES**, 25 (Télam). — El resto de los partidos de la vigésimosexta fecha de la divisional "B", que fueron suspendidos en la víspera por la lluvia, se disputarán mañana a partir de las 15.30, completándose así la jugada Nº 154 del concurso de pronósticos deportivos (Prode).

El programa a cumplirse lo componen nueve encuentros, de los cuales el que acapara la mayor atención es el que protagonizarán, el líder del campeonato, Quilmes, y Flandria, que lo haránа partir de las 21.

El tener que jugar Quilmes como broche final de la fecha, y ya conocido el resultado de San Telmo —su escolta a dos puntos— con Almagro, le daría cierta ventaja para encarar tacticamente su encuentro, frente a Flandria, pudiendo alcanzar el partido un alto tono de vibración.

Las últimas actuaciones de Quilmes no han sido afortunadas, particularmente la de la fecha anterior, donde cayó batido por Sportivo Italiano, como corolario del pronunciado bajón que ha experimentado en cotejos anteriores, que distan de su producción en la primera rueda.

Por eso su enfrentamiento con Flandria adquiere gran significado sobre todo porque el equipo de Jauregui, pese a que tampoco se destacó últimamente, está en condiciones de exigirlo seriamente, porque dispone de una buena defensa y un contragolpe por demás eficiente.

Todo hace suponer que Quilmes, por lo tanto, deberá redoblar sus esfuerzos no sólo para salir airoso, sino, lo que es más importante, para conservar esa ventaja (dos puntos) que todavía le permite ver el futuro con optimismo, el mismo que preconizaron sus dirigentes, cuando se adjudicaron gallardamente, la primera rueda.

San Ttelmo —su escolta— en principio tendrá un adversario fácil, por lo menos en los papeles, como es Almagro, que marcha penúltimo, tras una temporada poco feliz. La lucha será en la isla Maciel, cancha de "Telmo", que es un reducto difícil de doblegar para cualquier adversario, por ello, de triunfar el conjunto local seguirá alentando sus posibilidades de luchar por el puesto de vanguardia y aspirar así, para el año próximo, su militancia en primera "A".

En cuanto al programa completo, con los respectivos árbitros, es el siguiente: Quilmes vs. Flandria, Derval Parenti; Deportivo Morón vs. Sportivo Italiano, Sergio García; Los Andes vs. Lanús, Carlos Coradina; Estudiantes vs. Dock Sud, Luis Machuca; San Telmo vs. Almagro, José Arambur; Tigre vs. Almirante Brown, Aldo Ottone; Talleres vs. Sarmiento, Eduardo Melidoniá; Defensores de Belgrano vs. Nueva Chicago, Héctor del Bello y Comunicaciones vs. Arsenal, Jorge Galve (en All Bobys).

## "Nueva posición en el fútbol argentino"

**BUENOS AIRES**, 25 (Télam). — La "nueva posición en el fútbol argentino y la institución al servicio del asociado" será el tema principal de la conferencia de prensa convocada por la Lista Roja del Club Atlético Independiente, que se efectuará en los salones del Savoy Hotel el miércoles próximo a las 18.

El trabajo elaborado por la citada Lista Roja es a su juicio un proyecto de avanzada para el saneamiento de las finanzas del fútbol nacional, estimándose que deben interiorizarse de él todos los dirigentes futbolísticos del país, como así también a afición y periodismo especializado en general.

## Boca ganó el torneo "Valladolid"

**VALLADOLID** (Especial). — Boca Júniors de la Argentina se adjudicó el torneo internacional de fútbol "Valladolid" al vencer en la final al Belenenses, de Portugal, por dos goles a uno. A los tres minutos del primer tiempo se puso en ventaja el Belenenses, con gol que marcó Quinito. A los 29 minutos García Cambón igualó para Boca y a los 33 minutos Potente le dio el triunfo al equipo argentino.

Así formaron los equipos: Boca con Vidallé; Pernía, La Fuente, Mouzo y Tarantini; Benítez (Alves), Trobbiani y Potente; Feiman, García Cambón y Ferrero. Belenenses lo hizo con Melo; Prela, Sambrilla, Sisidro (Teinado) y Cuaresma; Piedra, Cardozo y Rolinho; Quinito, Ramalho y González.

## Venció Rosario

**YAKARTA**, 25 (Télam-Reuter-Latin). El equipo argentino de fútbol de Rosario Central derrotó por dos a cero al conjunto local de Pasi Tamtama. Este fue el segundo triunfo logrado por Rosario Central en su visita a este país.

# Vilas es finalista al ganarle a Ashe

**BROOKLIN** (Massachusetts), 25. (UPI). — El argentino Guillermo Vilas, derrotó hoy a Arthur Ashe, el campeón de Wimbledon, por 4-6, 6-3, 6-0 y 6-4, en la rueda semifinal del torneo de tenis profesional de Estados Unidos, con premios por un total de 100.000 dólares.

Vilas, que este año lleva ganados cinco torneos, se enfrentará en la final con el que se imponga esta noche en la otra semifinal, en que participarán el campeón defensor Bjorn Borg, de Suecia, y el australiano John Alexander.

Al triunfador en la final le corresponderá como premio la suma de 16.000 dólares.

El raqueta de Mar del Plata tuvo problemas con el juego de Ashe durante el primer set. Pero en el segundo game del segundo set logró romper el servicio de Ashe por primera vez.

Ashe, que no jugaba con Vilas en tres años, se concentró en hacer rebotar sus tiros a buena altura, para que Vilas no pudiera devolverlos. Pero una combinación de errores de Ashe y desplazamientos de Vilas hacia la red, rompieron el servicio de Ashe en tres ocasiones en el tercer set fatal.

Cuando Vilas rompió el servicio de Ashe por cuarta vez consecutiva al abrir el cuarto set, el match de hecho podía ya darse por terminado.

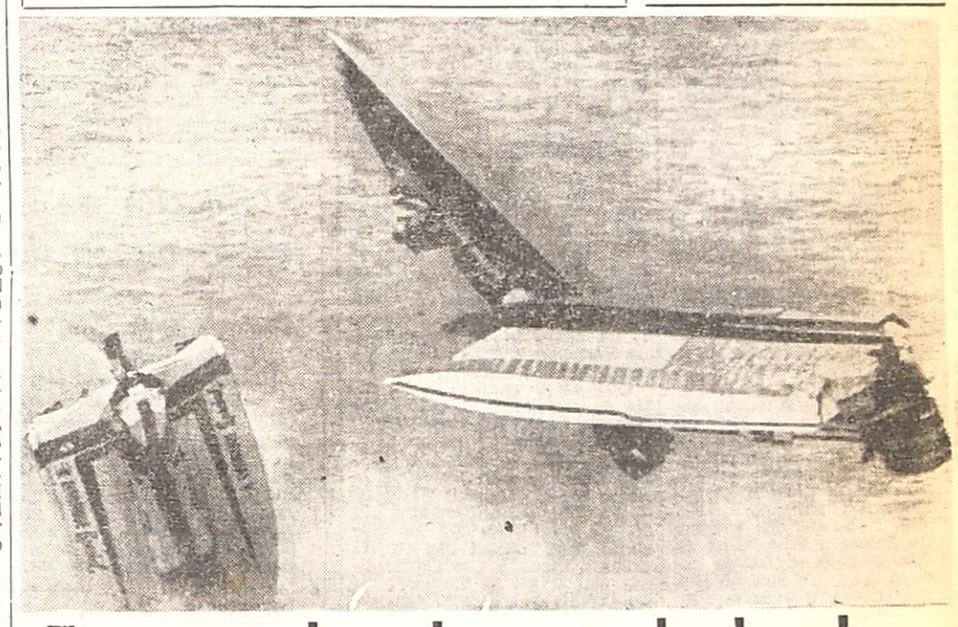

# Espectacular choque de lanchas

*MIAMI. — La fotografía muestra una colisión y vuelco entre poderosas lanchas en una competición que se hizo en la bahía Biscayne en las finales del campeonato de lanchas de motor fuera de borda. Harry Kerslake, de Gainesville, Florida, ha sido despedido de su bote (izquierda, no se observa al piloto). Sin embargo, Danny Pigatt, de Hanahan, Carolina del Sur (centro) y Reggie Fountain, de Tarboro, Carolina del Norte, permanecen a bordo. Los tres pilotos fueron atendidos en un hospital local y luego dados de alta.* (Radiofoto de UPI).

*TC en San Rafael*

# Se descalificaría a Roberto Sánchez

**SAN RAFAEL**. — Todo indica que el ganador de la competencia de Turismo de Carretera, del domingo pasado, Alberto Sánchez, sería descalificado. La resolución definitiva la adoptará la Federación Regional Zona 8, en su asamblea, que tendrá lugar mañana.

Por primera vez se registra en el medio descalificar a un ganador por mala conducta deportiva. Es de mencionar que por lo trabado del circuito se presta para este tipo de anormalidades, ello se puso de manifiesto en la carrera mayor, ya que en las de Cafetera no hubo problemas de ningún tipo. Según lo manifestado por las autoridades de A.S.A., éstos entendían que la mala conducción por parte de Alberto Sánchez hacía peligrar el término de la prueba, por cuanto los hechos sucedieron en la vuelta decimosexta de la final.

Según expresiones de los directivos de la F.R.A.D., Zona 8, hechas a nuestro enviado, se mencionó que a Sánchez se lo descalificaría y que igual medida se adoptaría con Daniel Di Césare, este último por problemas técnicos en la máquina.

### Alternativas

En la final de Turismo de Carretera hubo una lucha sin cuartel desde la primera vuelta. Se colocó a la vanguardia Sánchez que no dejó esa posición hasta el término de la prueba. Era escoltado durante las primeras seis vueltas por Raúl Calzetti, quien se vio obligado a desertar dos vueltas posteriores. Se lanzó entonces decididamente Toujas en pos de la primera colocación, pero al ver que no podía pasar, a raíz de la actuación antideportiva de Sánchez, debió guardar el segundo lugar. Acá viene lo interesante del espectáculo, ya que Benglini, que había largado muy atrás, iba recuperando puestos y en la vuelta número 4 estaba ubicado sexto y en la décima había adelantado hasta el tercer lugar, que intercambiaba con Toujas. No solamente había pugna por alcanzar el triunfo, sino que en los últimos puestos también se corría con fervor. Alberto Sánchez llegó encabezando el grupo al final de la competencia. Toujas, Colombo y Benglini, al ver que Sánchez no cedía el paso, en boxes hicieron la denuncia correspondiente. De prosperar la de Benglini, la clasificación oficial sería ésta: ganador, Toujas, le seguirían en orden, Colombo, Benglini, Rodríguez y Zocco.

En lo referente a Cafeteras 1927, podemos acotar que el triunfo obtenido por Orlando Casale fue brillante, ya que se retrasó en la largada, pero al paso de la primera vuelta había pasado a comandar el lote, puesto que no resignó hasta la culminación de la prueba.

En Cafeteras 1933, el parque era numeroso, hubo más lucha por ello, pero las maquinitas no aguantaron el ritmo implantado por los punteros que eran Olivera y Casale.

Como saldo, salvo lo apuntado en la competencia de Turismo de Carretera, lo demás estuvo bien. Lo que faltó fue cumplimiento en los horarios, ya que no se respetaron.

Finalmente, podemos decir que la Asociación Sanrafaelina de Automovilismo dio a conocer en forma oficial que la recaudación alcanzó a la suma de 16.600.000 pesos moneda nacional.

# LICITACIONES

**MINISTERIO DE ECONOMIA**
**CORPORACION DE EMPRESAS NACIONALES**

## AGUA Y ENERGIA ELECTRICA

**EMPRESA DEL ESTADO**
**GERENCIA EXPLOTACION REGIONAL CUYO**
**DIVISIONAL MENDOZA**

### Licitación Pública Nº 11/75

Llámase a licitación pública para el día 23 de setiembre de 1975, a las 11 horas, por la contratación de los trabajos con provisión total de materiales necesarios para llevar a cabo las obras civiles de construcción Centro Distribución Nº 9 "Electroquímica", ubicado en calle Miller s/n., Dpto. Guaymallén, Mendoza. Proyecto Nº 5.317/74.

Presupuesto oficial: $ 635.000,00.

Pliegos e informes: Oficina de Compras, Avda. San Juan 470, Mendoza.

Valor de la documentación: Treinta y cinco pesos ($ 35,00).

**OBRA DEL PLAN TRIENAL PARA LA RECONSTRUCCION Y LIBERACION NACIONAL**

22|8|F|85414|26|8

**GOBIERNO DE LA PROVINCIA DE SAN LUIS**

**Comité Ejecutivo para la Planta de Concentración de Minerales de Tungsteno**

9 DE JULIO 838 SAN LUIS

### LICITACION PUBLICA Nº 7

**Llámase a Licitación Pública, para la construcción y montaje de dos tanques elevados para agua, un tanque australiano, cisternas y elementos accesorios a los mismos, con destino a la Planta Regional de Concentración de Minerales de Tungsteno, en la localidad de La Toma, provincia de San Luis.**

VENTA de la DOCUMENTACION: 9 de Julio 840 - SAN LUIS.

PRESENTACION Y APERTURA DE OFERTAS: Día 17 de Setiembre de 1975 a las 11 horas en 9 de Julio 840, San Luis.

PRESUPUESTO OFICIAL: $a. 900.000.

VALOR DEL PLIEGO: $a. 50,—

25|8|F|86288|29|8

## BANCO DE MENDOZA

**LICITACION Nº 63/75-32**

**Adquisición material bibliográfico con destino a la Biblioteca del Banco**

Llámase a licitación para la adquisición de material bibliográfico, consistente en la provisión de textos de carácter jurídico y económico con destino a la biblioteca del banco.

APERTURA: 18 de setiembre de 1975, a las 11 horas.

PLIEGOS E INFORMES: Dpto. de Compras y Licitaciones, Gutiérrez 51, subsuelo, Mendoza.

VALOR DEL PLIEGO: $ 100,00 (Pesos cien).

26|8|F|86413|28|8

## BANCO DE MENDOZA

**LLAMADO A LICITACIONES**

**LICITACION Nº 81/75-278: Llámase a licitación por la provisión de los siguientes formularios contínuos:**

**1.000.000 de hojas formularios contínuos simples.**
**15.000 formularios contínuos (sobres liquidación sueldos).**
**50.000 formularios contínuos (sobres liquidación sueldos).**

Apertura: 15 de setiembre de 1975, a las 11 horas.
Valor de la carpeta $ 100,00 (Cien pesos).

**LICITACION Nº 82/75-279: Llámase a licitación por la provisión de 1.000.000 de formularios contínuos simples.**

Apertura: 15 de setiembre de 1975, a las 10 horas.

Pliegos e informes: Departamento de Compras y Licitaciones, Gutiérrez 51, subsuelo, Mendoza.

26|8|F|86375|28|8

**MINISTERIO DE ECONOMIA**
**Corporación de Empresas Nacionales**
**YACIMIENTOS PETROLIFEROS FISCALES**
**Destilería Luján de Cuyo**

### LICITACION PUBLICA Nº 70 - 160

Llámase a licitación pública para adquisición de mobiliario de oficina.

Apertura: 12 de setiembre de 1975 a las 12 horas, en YPF, Destilería Luján de Cuyo.

Pliego: Administración Destilería Luján de Cuyo (Compras y Contrataciones), en días hábiles de lunes a viernes de 8 a 12 horas.

Valor del pliego: Veinte pesos ($ 20,00). 21|8|F|85235|30|8

**MINISTERIO DE ECONOMIA**
**CORPORACION DE EMPRESAS NACIONALES**
**YACIMIENTOS PETROLIFEROS FISCALES**
**DESTILERIA LUJAN DE CUYO**

### Licitación Pública 70 - Nº 161

Llámase a Licitación Pública para la provisión de repuestos para compresores alternativos marcas Alley y Worthington.

Apertura: Día 16 de setiembre de 1975, a las 12.30 horas, en YPF DESTILERIA LUJAN DE CUYO (MENDOZA).

Pliegos: Administración Destilería Luján de Cuyo (COMPRAS Y CONTRACIONES), en días hábiles de Lunes a Viernes de 8 a 12 hs.

Valor del pliego: VEINTE PESOS ($ 20,00).

25|8|F|86273|3|9

**MINISTERIO DE ECONOMIA**
**CORPORACION DE EMPRESAS NACIONALES**
**YACIMIENTOS PETROLIFEROS FISCALES**
**DESTILERIA LUJAN DE CUYO**

### LICITACION PUBLICA 70 Nº 159

Llámase a LICITACION PUBLICA para provisión de RESINA CATIONICA.

APERTURA: 9 de Setiembre de 1975, a las 12 horas, en Y.P.F., Destilería Luján de Cuyo.

PLIEGOS: Administración Destilería Luján de Cuyo (Compras y Contrataciones), en días hábiles de lunes a viernes, de 8 a 12 horas. Valor del Pliego: VEINTE PESOS ($ 20,00).

20|8|F|85114|29|8

**MINISTERIO DE ECONOMIA**
**CORPORACION DE EMPRESAS NACIONALES**
**YACIMIENTOS PETROLIFEROS FISCALES**

### LICITACION PUBLICA AM. Nº 1.230

**PROVISION PARCIAL DE MATERIALES, PROYECTO, MONTAJE Y PUESTA EN MARCHA DE UN PUENTE GRUA DE DIEZ (10) TONELADAS, EN ZONA INDUSTRIAL LUJAN DE CUYO - MZA.**

APERTURA: Día 12 de Setiembre de 1975, a las 10 horas, en calle Salta 672, Godoy Cruz, Mendoza.

VALOR DEL PLIEGO: $ 100,00.

19|8|F|15634|28|8|D

**MINISTERIO DE ECONOMIA**
**CORPORACION EMPRESAS NACIONALES**
**YACIMIENTOS PETROLIFEROS FISCALES**
**Administración Mendoza**

### LICITACION PUBLICA AM. Nº 1.229

Carga y Transporte de Agua para pozos a perforar en zona Sur de la Administración Mendoza.

Apertura: Día 9 de Setiembre de 1975 a las 11 horas en calle Salta 672 - Godoy Cruz - Mza.

Valor del Pliego: $ 100,00.

18|8|F|83386|27|8

# Edictos Judiciales

**EDICTO.** — Caja de Seguro Mutual Ley 1828, cita cinco (5) días beneficiarios Sara Estrella Vda. de Blasco, para reclamos derechos seguro mutual. - Carlos Raúl Nanclares. Sub gerente a cargo de gerencia, Caja de Seguro Mutual.

22|8|C|947|26|8

**EDICTO.** — Caja de Seguro Mutual Ley 1828, cita cinco (5) días beneficiarios Amílcar Quiroga Davila para reclamos derechos seguro mutual. Carlos Raúl Nanclares, Subgerente.

23|8|C|329|27|8

**EDICTO.** — Caja de Seguro Mutual Ley 1828, cita cinco (5) días beneficiarios Adriano Lencinas o Lencina Cabrera para reclamos derechos seguro mutual. Carlos Raúl Nanclares, Subgerente.

25|8|C|221|29|8

**EDICTO.** — Caja de Seguro Mutual Ley 1828, cita cinco (5) días beneficiarios Zolla Felicidad de Paz Ponti para reclamos derechos seguro mutual. Carlos Raúl Nanclares, Subgerente.

25|8|C|190|29|8

**EDICTO.** — Arturo A. Lafferriere, Martillero, Matrícula Nº 1187, orden Juez Primer Juzgado Civil, C. y Minas - Secretaria 1, en Expte. Nº 117.713, car.: "Gispe S.A.C.I. y A. c|Pascual Zapata por Ej. Prend.", rematará el día 28 de agosto del presente año a las 10 y 30 horas, en el local de subastas judiciales, calle Mitre esquina Montevideo - Ciudad - Mendoza, un automóvil usado, propiedad del demandado, marca Chevrolet, modelo Super 1967, motor Chevrolet a nafta, 6 cilindros y 125 H.P. Nº A236-21318, inscripto en el Registro Nacional de la Propiedad del Automotor bajo el dominio Nº S. 013260, uso particular, color rojo, cinco ruedas completas, en funcionamiento, en el estado en que se encuentra. Gravámenes: Embargo de autos hasta $ 46.050,00. Prenda que se ejecuta en autos contrato Nº 129429 por $ 30.700. Deudas: Impuesto de Emergencia Anual al Parque Automotor $ 3.021,58 años 1970/74 inclusive. Patente Automotor $ 427,00 año 2974; todo con los recargos a liquidar a la fecha de pago. Lugar de exhibición: Carril Nacional 7057. Rodeo de la Cruz, Guaymallén. Base de remate 50% de la deuda o sea la suma de $ 15.350,00. Más datos Secretario o Martillero, Sarmiento 163, Ciudad, Mendoza.

25|8|C|833|27|8

**EDICTO.**— Juez Décimosexto Juzgado Civil, Comercial y Minas Primera Circunscripción Judicial autos Nº 39078 Braconi de Sottano Carlota p|título supletorio, inmueble ubicado Distrito San José, Guaymallén, altura Bandera de los Andes 771, límites: Norte, Carlota Braconi de Sottano, 20,84 mts. Sur, Juan Andragoli y María Cabut de Guiraldes, 20,68 mts. Este, Humberto Azzaroni y otros, 71,33 mts. y Oeste, María de Alcober, 73,35 mts. Superficie 1.492,95 metros cuadrados. Cita a todos interesados se consideren con derecho inmueble término cuarenta días comparecer a estar a derecho. - Francisco Rodríguez, Secretario. - Mendoza, 6 de agosto de 1975. 11,8,C|716|22,9,A

**EDICTO.** — Juez Quinto Civil cita herederos y acreedores Dominga Gimenez, comparendo diez de setiembre 1975 a las diez horas. Expediente 75.873. - María Elena Ayora, Secretaria.

18,8,C|424|28,8|A

**EDICTO SUCESORIO** — Juez Octavo Civil cita herederos y acreedores Alba Rosa Vespa. Audiencia: uno setiembre, doce horas. Autos: 38933. Oscar Willian Tello. Secretario.

20|8|C|693|1|9|A

**EDICTO.** — Juez Décimo Cuarto Juzgado Civil, cita y emplaza herederos y acreedores de: "Ursula Compañ de Pastor", comparendo dos setiembre próximo, doce horas. Autos Nº 86.316. Felipe A. de la Rosa C. Secretario.

20|8|C|844|1|9|A

**EDICTO.** — Juez Quince Civil, cita herederos, acreedores: Orlando Inocencio Herrera, comparendo: Setiembre dos, doce y treinta. Expte. 38.311. Rodolfo M. Puebla. Secretario.

20|8|C|871|1|9|A

**EDICTO.** — Juez Décimo Civil cita y emplaza herederos y acreedores de Rodolfo Eugenio Granata o Granata Borsani, audiencia diez de octubre próximo nueve horas. Autos 10.571 Juan Carlos Calderón. Secretario.

22|8|C|244|4|9

**EDICTOS.** — Juez Sexto Civil, cita y emplaza a herederos y acreedores de Alejandro Victorio Guirardelli, comparendo, decinueve de septiembre de 1975, once horas. - Alberto J. Saccni - Secretario.

22|8|C|102|4|9|A

**EDICTO.** — Juez Catorce Civil, hace saber posibles interesados, que en autos Nº 85.770: "Aguilera Domingo E. - Titulo Supletorio", el señor Domingo Eulogio Aguilera, solicita título supletorio inmueble ubicado en calle San Martín s|n., El Resguardo, departamento Las Heras, superficie 341,41 m2., limitando: Norte: Jose Munafo en 24,38 m.; Sud: Callejon de la misma sucesión, derechos al frente de Julio E. Mayorga, en 24,38 m.: Este: Hijuela Nº 2 de Cruz Tejada, en 14,62 m. y Oeste: Calle San Martín en 14,50. Felipe A. de la Rosa G. Secretario. 21,8|C|001|29|9|A

**EDICTO.** — Segundo Juzgado Civil, Tercera Circunscripción, cita herederos y acreedores de Manuel Guerrero, comparendo Setiembre cinco, once horas. Esc. Act. Pedro José Messina, Secretario.

4|8|F|80373|26|8|A

**EDICTO.** — Caja de Seguro Mutual Ley 1828, cita cinco (5) días beneficiarios Bartolomé Alvarez Carreño, para reclamos derecho seguro mutual. Carlos Raúl Nanclares. Sub-Gerente.

26|8|C|08|30

**EDICTO.** — Caja de Seguro Mutual Ley 1828, cita cinco (5) días beneficiarios Marcos Escolástico Dávila Bustos para reclamos derechos seguro mutual. - Carlos Raúl Nanclares. Sub-Gerente a cargo de gerencia, Caja de Seguro Mutual.

26|8|C|216|3

**EDICTO.** — Caja de Seguro Mutual Ley 1828, cita cinco (5) días beneficiarios José Carlos Giulia Espalla para reclamos derecho seguro mutual. - Carlos R. Nanclares, Sub gerente, Caja de Seguro Mutual.

26,8,C|391|3

CORREO ARGENTINO MENDOZA
Concesión Nº 47/Dto. 8º
Tarifa Reducida
Concesión Nº 228
Franqueo a Pagar

# LOS ANDES

MENDOZA — Martes 26 de Agosto de 1975 — Año XCIII — Núm. 31.024

## El domingo la próxima fecha de 'los cuatro'

Se reunirá esta noche, desde las 21, el consejo directivo de la Liga Mendocina de Fútbol. Deberá decidir sobre la realización de la 2ª fecha del torneo reducido de primera "A". Se informó extraoficialmente, que el domingo se jugaría la fecha completa en base al siguiente detalle: Luján vs. Independiente Rivadavia (en la cancha de Argentino); y Gimnasia vs. Argentino (en la cancha de Godoy Cruz).

También hoy sesionará el tribunal de penas. Lo hará desde las 20 y tratará los expedientes que surgieron de la última fecha.

## Gimnasia y su cena aniversario

Con una cena de camaradería celebrará el Club Gimnasia y Esgrima su 67º aniversario. Tendrá lugar el viernes próximo, a las 21, en la sede social de la entidad. Las tarjetas pueden solicitarse en la secretaría del club, de 17 a 21. El precio se fijo en 150 pesos.

## Marcha andina se iniciará el sábado próximo

Para los días 30 y 31 de agosto está prevista la realización de la "Marcha Andina-Estudiantil de Regularidad" que se concreta por décima vez, con un "Campamento Andino" que se establecerá en la colonia de vacaciones "Los Papagallos" del Ministerio de Cultura y Educación de la Provincia. Como en años anteriores la competencia estará reservada para estudiantes de Mendoza y San Juan del ciclo secundario. La organización está a cargo del Club Andinista "El Cóndor del Plata" del departamento de Maipú.

### *Volvió Francisco Bermúdez*

# Locche se mide el 13 en Venado Tuerto con Zarza

—Ya me confirmó Juan Carlos Lectoure que el próximo rival de Locche para su combate del 13 de setiembre en Venado Tuerto será Omar Zarza. Ese combate será preparatorio y con vista al próximo compromiso internacional que tendrá Locche en el Luna Park de Buenos Aires el 3 de octubre. Con respecto a ese rival no se hizo ningún nombre y Lectoure trabaja activamente en busca de un pugil ubicado en el escalafón mundial de la Asociación Mundial de Boxeo. Lectoure me expresó que se barajan varios nombres, pero no dio ninguno.

Así empezo nuestra charla con Francisco Bermúdez, el hombre que se jugo la patriada grande de tener nuevamente bajo su tutela a Nicolino Locche. Feliz por este presente que lo ve otra vez como en sus mejores tiempos junto a su obra maestra, don Paco continuó el diálogo.

—Yo ya había solicitado a Zarza; es un peleador, pupilo de Santos Zacarías y que exigirá a Locche a moverse, a que tenga las antenas prendidas los diez rounds y que no se quede ningún momento quieto. Es un buen valor y está ubicado en el escalafón argentino de los medio medianos. Esa noche subirá al borde de los 65 kilogramos, igual que Nicolino. Hacemos el combate en Venado Tuerto como paso previo al enfrentamiento del 3 de octubre en el Luna Park. Esa vez en Buenos Aires el rival será mucho más exigente que Ayala y entonces no hay que perder tiempo. Locche, mientras tanto, continúa entrenándose con todo. Sólo ha cambiado el lugar del "footing". Ahora lo realiza por cuestiones de comodidad en una finca de Chacras de Coria cerca de su casa. Lo acompaña Juan Acosta que también vive por las inmediaciones. Yo fiscalizo todo personalmente, así que no hay trampitas; además, Locche es un "Sarmiento" del gimnasio. En la tarde hace guantes con la gente del club: Agüero, Vedia, González, Gómez. El trabajo es intenso y desde Ayala ahora, sólo ha parado dos o tres días por cuestiones familiares (cumpleaños de su señora madre, de su esposa y de su hijo). Locche está en muy buena forma y cada día se le hace más fácil el trabajo. Creo que ya está en categoría. Así que no hay ningún problema. Es más, creo que Locche está para la gran sorpresa.

—¿El título del mundo?

—¿Y por qué no? Locche se prepara con ahínco y esa es su meta. Además, la idea me gusta mucho más que antes, sobre todo por sus progresos físicos y técnicos. Pero vayamos despacio que la sorpresa llegará a su tiempo.

—¿Otra novedad?

—Bueno, sí: el 30 de este mes en el Luna Park se hará el combate revancha entre Juan Vedia y el campeón argentino de los livianos Hugo Gutiérrez. Un combate que gustó mucho y que Vedia estuvo muy cerca de ganarlo. Además trataré que el 3 de octubre vuelvan a presentarse en el semifondo de Locche, la gente de mi club. De no poder ser posible viajarán junto a nosotros Manuel González y Juan Acosta que lo ayudarán a concluir su preparación.

*Francisco Bermúdez regresó de Buenos Aires y confirmó el próximo rival de Nicolino Locche.*

Francisco Bermúdez no quiso adelantar nombres del próximo rival de Nicolino Locche en Buenos Aires, pero en fuentes bien informadas allegadas al Luna Park, se afirma que el hombre que se parará frente al "Intocable" mendocino sería nada menos que José Fernández (ex campeón mundial de los medio medianos júniors versión del Consejo Mundial de Boxeo), que recientemente fuera destronado en su patria, España. Se dijo también que hay cuatro descartados por cuestiones obvias: Carlos María Giménez y Daniel González (argentinos) y Antonio Cervantes (titular del mundo) y "Peppermint" Frazer (ex-campeón del mundo). Si no es Fernández, sólo quedan entonces muy pocos nombres para enfrentarlo.

## Felman iría al Zaragoza de España

Noticias procedentes de España dan cuenta del interés del club Zaragoza por el pase de Darío Luis Felman. Como se sabe Boca se encuentra en España donde realiza una gira. Allí se habría producido el interés del Zaragoza. También son codiciados otros jugadores de Boca, entre ellos Potente, García Cambón y Ferrero. Lo de Felman nos interesa especialmente porque es mendocino. El presidente de Boca, Alberto Jacinto Armando, también se encuentra en España con la delegación y es quien debe dar la última palabra de confirmarse la noticia de que el Zaragoza tiene interés en el delantero mendocino.

### *Novedades del fútbol*

# Práctica del "Lobo": se reincorporó Legrotaglie

## Atlético-Alianza tras Ugliardi

### Cumplió Chavero

Roberto Pascual Chavero ya cumplió la suspensión de un partido que tenía y está en condiciones de reaparecer en los "Azules" del parque. Dos eran los partidos que tenía de descanso y el último lo cumplió el sábado, ya que no actuó ante Gimnasia en la iniciación del torneo de "Los Cuatro".

### Retornó Legrotaglie a los entrenamientos

La novedad más importante que se registró ayer en la práctica de Gimnasia y Esgrima fue el regreso a los entrenamientos de Víctor Antonio Legrotaglie. Se hizo una sesión de trabajo muy liviana que consistió exclusivamente en parte física, y Legrotaglie participó del entrenamiento con el resto del plantel del "Lobo". Víctor ya había prometido que el lunes volvía al trabajo y cumplió con su palabra. De ahora en mas intensificará su preparación para reaparecer en la plenitud de sus medios físicos.

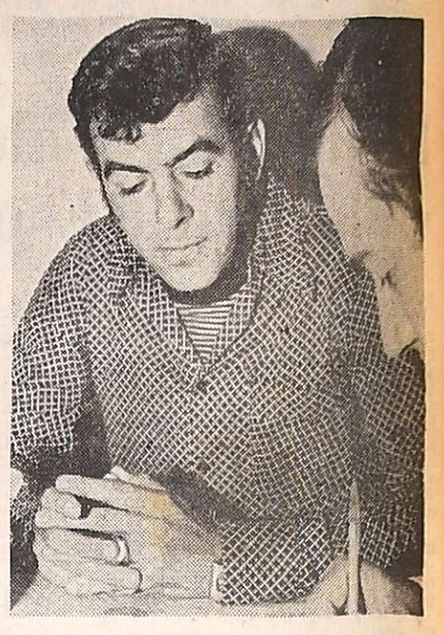

*Víctor Antonio Legrotaglie, ayer se produjo su retorno a los entrenamientos. Su deseo es reaparecer en la plenitud de sus medios físicos.*

### Agasajo en Gimnasia

Con motivo de la celebración de su 67º aniversario, el club Gimnasia y Esgrima tendrá una atención para con el periodismo deportivo. Se les ofrecerá una demostración el jueves venidero, a las 12, en la sede social de la entidad. Los dirigentes del "Lobo" aprovecharán ese encuentro con la prensa especializada en deportes para abordar aspectos relacionados con la realización de importantes obras en el club y se conversará también sobre diversos tópicos que hacen a la próxima e inminente participación de Gimnasia en el campeonato nacional.

### Viajó Fornari

Tras haber permanecido una semana en Mendoza, ayer viajó de regreso a Buenos Aires Oscar Ramón Fornari. Esta tarde reiniciará los entrenamientos en Vélez Sársfield, su club, tras una corta licencia. Es posible que Vélez juegue varios partidos amistosos en el interior del país, preparatorios para el Nacional.

### Empató San Martín

Atlético San Martín se presentó el sábado en San Luis y empató 1 a 1 con Huracán de esta provincia, elenco dirigido por Elio Montaño. El gol "Albirrojo" lo marcó Márquez en el segundo tiempo, lapso en que San Martín controló el juego e impuso el ritmo del partido. El conjunto mendocino estuvo mucho más cerca de la victoria. San Martín formó de la siguiente manera: Tamagnone; Gramari, Zuvialde, Dubrowszczyck y E. Maryllack; Márquez, Mosconi y Monárdez; O. Gómez, Fachetti y Costantini.

### Vendría Talleres de Córdoba

Aunque no hay nada confirmado hasta el momento en forma oficial, se sabe que hay gestiones de Atlético San Martín para jugar en el Este un partido amistoso con Talleres, de Córdoba. De confirmarse la visita de Talleres esta semana se conocerían la fecha del encuentro.

### Atlético Alianza tras Ugliardi

El arquero de Atlético Argentino, Norberto Ugliardi, estaría en los planes de Atlético Alianza de San Juan para el Nacional. La noticia se conoció el domingo a raíz de la presencia de un dirigente del club sanjuanino en el partido que disputaron Argentino y Luján en cancha de Independiente. La intención de Atlético Alianza sería contratar dos arqueros de primera línea. Como se sabe, uno es Raúl Tamagnone, de San Martín. Ahora también Norberto Ugliardi, el buen arquero "Albiceleste".

*Norberto Ugliardi, al igual que Tamagnone es codiciado por Atlético Alianza. Los sanjuaninos quieren dos arqueros de primera línea en el Nacional.*

### Demostración de Garelli

El club Carlos J. Garelli ofrecerá el sábado venidero, a las 21.30, una demostración al periodista deportivo Antonio Bibiloni. Tendrá lugar en la sede de la entidad, Maza y Paso de los Andes de Godoy Cruz. Han sido invitados otros periodistas del medio y se informará sobre los futuros proyectos de la entidad, entre ellos la habilitación de un consultorio médico destinado a los socios, sus familiares y vecinos de la zona en general.

# Guía deportiva

### Alas Delta

Los días 14, 15 y 16 de noviembre próximos se disputará el primer campeonato argentino de vuelo libre con alas Delta. La organización de tan importante evento está a cargo del CIDCAVA de Mendoza y participarán pilotos de todo el país. Especialmente invitados, estarán los deportistas del Club Juan Salvador Gaviota, de Chile, que practican esta actividad.

Las pruebas se dividirán en: precisión de aterrizaje, estilo y acrobacia. El material de vuelo será personal y las alas a utilizar serán de categoría libre.

Los interesados en participar deberán concretar su inscripción antes del 10 de noviembre, en la sede del CIDCAVA, San Martín 359, de Las Heras, Mendoza.

### Atletismo

La subcomisión municipal de atletismo de Tunuyán, comunicó la nómina de atletas seleccionados para integrar la posta atlética "Doble Cruce de Los Andes", que unirá Tunuyán y Santiago de Chile y viceversa. Tan honrosa distinción alcanzó a: Lorenzo Videla, Julio Chacón, Pedro Saromé, Jesús Osorio, Hugo Villamil, Humberto Montenegro, Hugo Galdame, Lorenzo Videla (h.); Alberto Galdame, Tristán Airoldi, Fermín Espinosa, Carlos Bazán, Ramón Salinas, Manuel Verón, José Tobar, Gregorio Arrieta Cortez, Mario Vera, Néstor Arce, Oscar Lufi y Luis Villamil.

Con la presidencia honoraria de la Comisionada Municipal de Tunuyán, señorita María Olga Said, quedó integrada la comisión que acompañará a los atletas en tan importante prueba. Los miembros son los siguientes: Rafael Martín Videla, Héctor Méndez, Raúl Ríos, Julio Chacón, Eduardo Quiroga, Florencio Billabairac, Andrés Villamil, Juan Carlos Videla, Juan Canales, Roberto Esquivel, Ernesto Videla, R. Flores y el cuerpo médico integrado por los doctores Pedro Linares Rodríguez, César Zenié y Zara.

### Básquetbol

Prosigue esta noche el torneo "151º Aniversario de la Policía de Mendoza". El mismo está organizado por A.M.S.A. para equipos masculinos de primera división "B". A las 20.15 jugaran Cultural Israelita y U.V. Dorrego y a las 21.30 lo harán A.M.S.A. y Giol. El certamen continuará desarrollándose el jueves.

—Con motivo de las celebraciones de un nuevo aniversario de la Unión Vecinal Dorrego, esta noche, a partir de las 21 se llevara a cabo una charla sobre reglamentaciones de básquetbol, la que estará a cargo de arbitros nacionales.

—Mañana continuará la disputa del torneo "Esteban Giuberti" que organizó el Colegio de Arbitros de la Asociación Mendocina de Básquetbol. Por la ronda final se enfrentaran a las 20.45 Regatas y Atenas y a las 21.45 jugarán Talleres y la Selección Juvenil. La reunión se concretará en las instalaciones de Andes Talleres.

### Boxeo

Hasta el 1º de setiembre estará abierta la inscripción para participar en el campeonato mendocino de los Trabajadores. La Asociación Mendocina de Box, por disposición de la Federación Argentina y con el apoyo pleno de la C.G.T. y 62 Organizaciones, tendrá a su cargo la organización, siendo obligatoria la participación de los clubes afiliados, ya que del torneo saldrá la selección de la provincia a participar en el evento Nacional.

La comisión de campeonatos de la Asociación ya inició las gestiones ante los clubes para activar la afiliación de sus aficionados los que representaran a los distintos gremios.

### Fútbol

Para mañana a las 19, está fijado el cierre de las inscripciones para participar en el campeonato de fútbol de la Administración Pública "Teniente General Juan D. Perón".

Todas las reparticiones públicas de la Provincia que deseen concretar su participación, deberán concurrir a la Sede de Reuniones del Consejo Deportivo, ubicada en la entrada Sur del Palacio de Justicia.

### Hándbol

Organizado por el Club Mendoza de Regatas, se iniciará en la primera semana de setiembre, un torneo infantil de handbol. Con tal motivo, se invita a los clubes que deseen participar a inscribir sus equipos en el departamento de coordinación deportiva del Club, con el horario de 13 a 21.

### Vóleibol

Hoy a las 20 habrá vóleibol masculino por el torneo oficial "Bodas de Plata". En Regatas se enfrentarán las reservas de la entidad local y su similar de Santo Tomás.

## Tribunal de penas se constituye

Quedará constituido esta noche el Tribunal de Penas de la Asociación Mendocina de Básquetbol. La reunión tendrá lugar a las 20, en la sede de la entidad, Patricias Mendocinas 1053, de ciudad.

### *San Rafael*

# Una fecha donde hubo ventajas para Huracán

**SAN RAFAEL.** — Continúa distanciándose Huracán de sus escoltas inmediatos, Pedal y San Luis, que ahora están ubicados a cuatro unidades de diferencia del puntero. Pedal en esta fecha que pasó se le presentó una inmejorable oportunidad para achicar ventajas, ya que Huracán solo alcanzó a empatar frente a Argentino, pero su derrota frente a Villa Atuel, frustró esas posibilidades y ahora está compartiendo la posición de escolta con San Luis, que venció a Las Paredes.

Huracán, que parecía ganador indiscutido ante el irregular equipo de Argentino, a punto estuvo de perder esa condición de invicto. Por un milagro podría decirse le empató a los "albicelestes", porque cuando sólo restaba un minuto para que culminara la brega, Giordano con un agónico gol equilibró el tanteador en dos goles.

San Luis en un partido de trámite ardoroso, gestó un importante triunfo frente a Las Paredes por cuatro tantos a uno.

Goudge y Quiroga, no pudieron doblegarse terminando empatados en dos tantos. Este resultado premió la labor de ambos equipos que se brindaron abiertamente por conseguir el triunfo, en un partido en que no dieron tregua.

Pedal, resignó dos valiosos puntos frente a Villa Atuel. Si hubiera ganado se habría colocado a dos unidades de Huracán y cabe recordar que los "auriazules tienen un partido más jugado que éstos. Villa Atuel, si bien se mostró muy ofensivo demostró también claros errores en su defensa que otorgó ventajas al desorganizado Pedal para convertir los cuatro goles y complicar el accionar de los rojos.

Un resbalón no es caída. Así lo entendió la gente de Rincón del Atuel, que jugando en su propia cancha iba perdiendo frente a Monte Comán por dos tantos contra cero. Finalmente, pudo nivelar el marcador. Monte Comán es cierto, no supo aprovecnar la ventaja que llevaba, y además sus hombres se notaron muy nerviosos. Factor éste que permitió a Rincón del Atuel, atacar sin mayores problemas, reflejándose evidentes errores en la defensa montecomanina.

### Primera B

Los resultados obtenidos en la undécima fecha del torneo que organiza la liga para equipos de primera "B" fueron éstos: Balloffet 8, Los Claveles 1; El Salvador 2, Cuadro Nacional 0; Constitución 2, El Nihuil 1; Don Bosco 2, Colonia Elena 1; Cuadro Benegas 1, La Llave 0; El Porvenir 3, La Vasconia 3 y Los Campesinos 1 Las Malvinas 1.

Con estos resultados la tabla de posiciones de este campeonato quedó así constituida: Balloffet, Cuadro Nacional y Constitución 20 unidades; 2º) Las Malvinas con 14; 3º) Don Bosco 13; 4º) Cuadro Benegas, El Porvenir y La Vasconia, 11; 5º) El Nihuil 10; 6º) El Salvador, San Martín con 9; 7º) Colonia Elena y Los Campesinos con 8; 8º) El Tropezón 7; 9º) Calle Larga 6; 10º) La Llave 4 y 11º) Los Claveles 3.

### Reunión en la Liga

Esta noche, a las 20.30, volverá a reunirse el consejo directivo de la Liga Sanrafaelina de Fútbol, en cuya oportunidad se procederá a desglosar los partidos de la cuarta de la ronda de los desquites que contempla la realización de los siguientes partidos: Quiroga-Rincón del Atuel; Las Paredes-Goudge; Huracán-San Luis; Pedal vs. Argentino y Atuel Norte vs. Villa Atuel. Libre Monte Comán.

También esta noche se darán a conocer los nombres de los jugadores que integrarán el seleccionado de la Liga Sanrafaelina, que intervendrá en el campeonato argentino que comenzará en octubre próximo.

# Presidentes de Ligas realizaron reunión

**RIVADAVIA.**— Tal como estaba anunciado y convocado por el señor delegado del Consejo Federal por la zona Centro Cuyo, señor Adolfo Sprazatto, se realizó el domingo 24 del corriente, a partir de las 11, una reunión de presidentes de ligas de la provincia de Mendoza en la sede de la Liga Rivadaviense de Fútbol.

Asistieron a dicha reunión los presidentes de la Liga Mendocina, señor Francisco Coccioni; por la Liga Sanrafaelina, señor Carlos Alberto Delpozzi; Liga de Malargüe, señor Emiliano González Aburto; Liga Sancarlina, señor Eduardo Peñafiel y, por la Liga Rivadaviense, su titular, Adolfo Sprazatto. También se encontraban presentes los integrantes de la mesa directiva de la Liga Rivadaviense de Fútbol.

Luego de la bienvenida formulada por el señor Sprazatto a los visitantes, éste hizo conocer en forma exhaustiva la marcha de las reuniones del Consejo Federal del Fútbol. Con posterioridad se pasó a considerar los puntos insertados en el orden del día de la reunión.

Por unanimidad se dispuso proponer al Consejo Federal la modificación de uno de los artículos del reglamento de dicho ente, propiciándose la integración del Consejo Federal por un delegado de cada provincia, el que debe ser presidente o consejero de una de las ligas de la provincia que represente, queriendo con ello obligar a que el representante conozca a fondo los problemas del fútbol del interior. Esta sugerencia tiende a la necesidad de que también se designe a un suplente para el caso de que el titular, en cualquier momento, no pueda asistir a las reuniones del Consejo Federal de Fútbol.

Luego se consideró la posibilidad de formar la Federación Provincial del Fútbol, o en su defecto, el Consejo Provincial de Presidentes, estando la mayoría de acuerdo con este último temperamento, disponiéndose una nueva reunión de presidentes para el sábado 6 de setiembre, a partir de las 16, en la sede de la Liga Mendocina de Fútbol.

En esa reunión se considerará, también, la realización de un torneo provincial de fútbol en el que participarán tres o cuatro equipos de primera de la Liga Mendocina de Fútbol y un equipo de cada liga del interior de la provincia. La fecha de iniciación de este certamen, como así también, la forma de disputa, lugar, etc., se considerarán definitivamente en la reunión a realizarse en la fecha fijada en la sede de la Liga Mendocina de Fútbol.

Por último los asistentes resolvieron que para el próximo periodo se votará al señor presidente de la Liga Sanrafaelina, señor Carlos Alberto Delpozzi, para que represente a la zona Centro Cuyo en remplazo del señor Adolfo Sprazatto que debe cesar en sus funciones a mediados de febrero de 1976.

Para terminar y por mención del señor Coccione se dio un voto de aplauso al señor Adolfo Sprazatto por su labor como integrante del Consejo Federal de Fútbol.

Luego la Liga Rivadaviense de Fútbol invitó a los asistentes a un almuerzo servido en un club social de la ciudad de Rivadavia.

PROVEEMOS A INDUSTRIAS

ZONA CUYO
DANIEL BERNARDI
TEL. 241099
LAFINUR 913 DGO.GLLEN MZA.

## *Farmacias de turno en la región de Cuyo*

### Provincia de Mendoza

**Capital.** — Hasta las 24: "Mitre", Colón 361, Tel. 245763; "Reconquista", Pueyrredón 400, Tel. 244362; "Jujuy", Jujuy esquina Ramírez, Tel. 257083. Día y noche: "La Franco Andina", San Martín 1202, Tel. 257755 y 257799; "Granaderos", Suipacha 499, Tel. 255580.

**Policlínico Fleming:** Tel. 241810 y 245792.
**Hospital Central:** tel. 240063 y 245287.
**Hospital Emilio Civit:** tel. 250000 y 216320.
**Hospital Ferroviario:** tel. 252600.
**Hospital El Carmen:** tel. 230279 y 220803.
**División Bomberos:** tel. 244888.
**Servicio Sacerdotal Nocturno:** de 21.30 a 6.30, tel. 255654.
**Comando Radioeléctrico de la Policía:** tel. 244444.

**Godoy Cruz.** — Hasta las 24: "Godoy Cruz", Rivadavia 499, A. Tomba, Tel. 220372; "Sandino", Paso de los Andes 1302, Tel. 222203; "Parque", Revolución de Mayo y Bolívar, Tel. 223922. Día y noche: "Santa Rosa", Colón 901, Tel. 223151; "Fátima", Perito Moreno 1402, Tel. 222609; "Del Puente", San Martín 768, Tel. 223305.
**Las Heras.** — Hasta las 24: "Del Valle", Doctor Moreno 2205, Tel. 217568. Toda la noche: "Moyano", San Martín 299, Tel. 214376.
**Guaymallén.** — Hasta las 24: "San Nicolás", Adolfo Calle y Sobremonte, Dorrego, Tel. 242401; "San José", Godoy Cruz 395, San José, Tel. 214448; "Del Barrio", Las Heras y Correa Sáa, Pedro Molina, Tel. 258932. Día y noche: "Mignani", Dorrego 1000 Dorrego, Tel. 292442; "Rosario", Bandera de los Andes 1470, San José, Tel. 260068; "Sarmiento", Avda. Libertad 713, Villa Nueva, Tel. 261802; "Santa Marta", Carril Nacional 6500, Rodeo de la Cruz; "Bermejo", Carril Bermejo sin número, Bermejo, Tel. 260209.
**San Martín.** — Hasta las 24: "Plaza", 9 de Julio 258, Tel. 22326. Toda la noche: "La Colonia", 25 de Mayo 40, Tel. 21194.
**Luján de Cuyo.** — Toda la noche: "Pasteur", San Martín 1169, Tel. 980623.
**Maipú.** — Toda la noche: "Padre Vázquez", Vázquez y Barcala.
**Gutiérrez.** — Hasta las 24: "Seguí", Maza 213, Tel. 927305. Toda la noche: "Berra", Ozamis 471, Tel. 972605.
**Junín.** — Toda la noche: "Del Pueblo", Mitre 234, Tel. 8.
**Rivadavia.** — Toda la noche: "Del Carmen", San Isidro 699, Tel. 42054.
**La Paz.** — Toda la noche: "Cuesta", Sarmiento y San Martín, Tel. 21.
**Tunuyán.** — Toda la noche: "Cóndor", Rosa y Moreno Tel. 2346.
**Tupungato.** — Toda la noche: "Moderna", Belgrano 469, Tel. 77.
**Villa Atuel.** — Toda la noche: "Lourdes".
**San Rafael.** — Toda la noche: "Schestakow", Barcala 433, Tel. 22384.
**General Alvear.** — Toda la noche: "Cuyo", El Libertador Norte 200, Tel. 2113.
**Malargüe.** Toda la noche: "San Antonio", San Martín 530, Tel. 47.

### Provincia de San Juan

**Capital.** — Hasta las 24: "Don Bosco", Avenida Rawson 699, Sur, Tel. 29900; "Molina", Necochea 1221, Norte, Concepción; "Santa Rita", Mendoza 301, Villa Rachel, Rawson; "Roca", 9 de Julio 487, Oeste, Tel. 24530. Toda la noche: "Plana", Rivadavia 98, Este, Tel. 24552; "San Juan", Avenida Esuaña 1467, Sur, Tel. 28366; "Formosa", Salvador María del Carril 621, Norte, Tel. 26005; "Rivadavia", Ameghino 1, Norte, Tel. 22320.
**Jáchal.** — Toda la noche: "El Cóndor".
**Albardón.** — Toda la noche: "Nelson".
**25 de Mayo.** — Toda la noche: "Chirino".
**Caucete.** — Toda la noche: "Carvajal".
**Pocito.** — Toda la noche: "Riveros".

### Provincia de San Luis

**Capital.** — Toda la noche: "Catedral", Pringles 863, Tel. 4212; "San Luis", Rivadavia 1080, Tel. 4120; "Lafinur", Junín y Lafinur, Tel. 3431.
**Mercedes.** — Toda la noche: "Moneo", Pedernera 380, Tel. 1130; "Mitre", Avenida Mitre 1101, Tel. 1558; "Avenida", Avenida Mitre 1400, Tel. 1730; "Díaz", Juan B. Justo 481, Tel. 2287.

SOLICITADA

CLUB MENDOZA DE REGATAS

La comisión directiva del CLUB MENDOZA DE REGATAS hace saber a sus asociados, simpatizantes y público en general, las causas por las cuales decidió reducir parte de su personal PRESCINDIBLE ante la situación económica que es por todos conocida y que también ha tenido su repercusión en las finanzas de la entidad. Mantenerlos en la institución significaba una erogación de salarios que tornaba insostenible la situación económica, a pesar de los aumentos de cuotas sociales producidas el 1º de junio y posteriormente el 1º de agosto del año en curso. Con fecha 29 de julio se conoció en forma definitiva las escalas salariales del convenio colectivo de trabajo de "U.T.E.D.Y.C." —discutido y firmado en la Capital Federal— que incrementó en un 104 % los salarios de su personal, lo que significó que el aumento de las cuotas de sus asociados, (únicos sostenedores de esta gran institución que por su sentido social ha superado rasgos que una gran mayoría de instituciones de su tipo aún no lo logra) citada en primer término, resulta insuficiente para cubrir las obligaciones salariales y produciendo al club un déficit del orden de los 50 millones de pesos m/n. en los meses de junio y julio. Suma esta imposible de recuperar sin recurrir a extremas medidas de economía como las forzadas a poner en práctica: supresión de gastos de combustibles; ahorro en energía eléctrica; reducción de prestación de horas de servicio a sus asociados; reducción total de horas extras a su personal y como triste epílogo, recurrir a la supresión PARCIAL DE SU PERSONAL PRESCINDIBLE. Esta situación obligó a C. D. a producir el segundo aumento de la cuota societaria, gravando de esta forma al máximo el destino económico para estos menesteres de sus asociados. Previo a esta extrema medida, C. D. evaluó la economía del grupo familiar de sus asociados, integrado en su gran mayoría por clase media de Mendoza y que han constituido el grupo más importante y tradicional de nuestros afiliados, llegando a la conclusión que de gravar aún más la cuota societaria, se producirían renuncias masivas de una gran cantidad de familias-socias, que asimismo, son trabajadores de diversas actividades y trayendo consecuentemente el quebranto inmediato de las finanzas de esta tradicional institución mendocina, forjadora a través de más de 60 años de generaciones de chicas y jóvenes nuevos, que se construyen a sí mismos como seres más sanos y más buenos, más solidarios, más compañeros. La organización gremial que agrupa a los empleados, "UTEDYC", a pesar de tener conocimiento exacto de la situación, ha inducido a toda la planta de su personal a un paro de actividades en forma inconsulta sin observarse las normas legales fijadas al efecto y sin que las autoridades del Ministerio de Trabajo hayan tomado las medidas del caso. La voluntad puesta de manifiesto por los compañeros de C. D. y la estrecha y entusiasta colaboración de sus asociados, ha permitido que sin necesidad de recurrir a la colaboración ofrecida por distintas personas ajenas al club —que mucho agradecemos— prestar a su masa asociada los servicios de sus instalaciones. Por todo ello, hacemos público nuestro agradecimiento a las adhesiones recibidas en esta emergencia.

COMISION DIRECTIVA.

26|8 F|86437 26|8

# Programa de Radio y TV

**Ofrecemos a continuación los programas de acuerdo con el detalle que nos han suministrado las respectivas radios y teleemisoras.**

VINOS GARGANTINI
SIEMPRE BUENOS SIEMPRE IGUALES

### Canal 7 - Mendoza

10.45 Carta de ajuste con música selecta.
10.55 Apertura y Santoral.
11.00 El show de la Pantera Rosa.
11.30 Juguetón, juguetón.
12.30 Los picapiedras.
13.00 Noticiero 7 primera edición.
13.30 Antes de la historia.
13.35 Matinée primera sección. hoy: "Kelly y yo", con Van Johnson, Piper Laurie.
15.00 Matinée segunda sección. Hoy: "El poder y la pasión", con Charlton Heston, Yvette Mimieux.
17.00 Ayer fue mentira.
17.30 Buenas tardes, mucho gusto.
19.00 El show de Bugss Bunny.
19.30 Ahora.
20.00 No hace falta quererte.
21.00 Noticiero 7 primera edición.
21.30 Sam Cade, "El inflexible".
22.30 El mundo del espectáculo. Hoy: "Ejército para cinco dedos", con Rosalind Russell.
0.30 Palabras para Recordar - Secret. Medios Comunic.

### Canal 9 - Mendoza

11.00 Telescuela técnica.
11.30 Maverick.
12.30 Noticiero en directo.
13.30 La hora de Andrés.
14.30 Cine para la familia, hoy: "Asesino por computadora" con Vicent Edwards.
16.00 Otra vez ayer.
16.30 Veo, veo.
17.00 Este es mi mundo.
17.30 King-Kong.
18.00 Intriga en Hawai.
19.00 Ben Casey.
20.00 Alguien por quien vivir.
21.00 Noticiero nueve.
21.30 Odol Pregunta.
22.00 "Tu rebelde ternura", con Soledad Silveyra.
24.00 Nuestro mundo.

EL PLACER DE VIVIR

### LRA 6 y LRA 34 Radio Nacional Mendoza

6.35 Efemérides argentinas.
6.40 Por los senderos de la patria.
7.00 Informativo.
7.30 Dirección Provincial de Bosques.
7.45 Orquestas típicas.
8.00 Informativo.
8.05 Notas y música para usted.
9.00 Boletín cultural.
9.05 Variedades musicales.
9.30 Boletín cultural.
9.35 Variedades musicales.
10.00 Informativo.
10.05 Perspectiva dos mil.
10.25 Estampa ciudadana.
10.30 Pasaporte a la música.
11.00 Informativo.
11.05 Radioteatro episódico.
11.35 Dirección Provincial de Defensa Civil.
11.40 Danzas y cantares nativos.
11.55 Informativo.
12.00 Concierto de mediodía.
13.00 Informativo.
13.15 Pequeñas joyas de la música.
13.30 Boletín Gobierno de Mendoza.
13.35 Música para todos.
14.00 Informativo.
14.05 Folklore en Nacional.
15.00 Selección típica.
15.30 La voz de Alemania.
15.45 Mundo infantil.
16.00 Informativo.
16.05 El libro leído para usted.
16.20 Concierto de la tarde.
17.00 Informativo.
17.15 Nuestras danzas.
17.30 Cuide su salud.
17.45 América, su música y su canto.
18.00 Informativo.
18.05 Tango y folklore.
18.30 Boletín cultural.
18.35 Punto seguido.
19.00 Informativo.
19.05 Letra y música.
19.20 Valses.
19.30 Servicio social internacional.
19.35 Galicia en América.
20.00 Informativo.
20.05 Solistas y conjuntos argentinos.
20.30 Arte en Londres.
21.00 Informativo.
21.15 Música selecta.
22.00 Informativo.
22.05 Teatro breve: "Los que pasan" de Evaristo Carriego.
23.00 Informativo.
23.40 Oraciones siglo veinte.
23.45 Informativo.
24.00 Exigencia.
1.00 Con permiso solemnidad.

VINOS GARGANTINI
SIEMPRE BUENOS SIEMPRE IGUALES